TROJA

www.mctroja.cz

ČASOPIS MĚSTSKÉ ČÁSTI PRAHA-TROJA

KVĚTEN 2022

ČÍSLO 271

Foto © K. Novotný

Po dobu opravy Trojská průjezdná jen směrem do centra

STRANA 2

3 Nápady ve finále

9 O bitvě na Bílé hoře

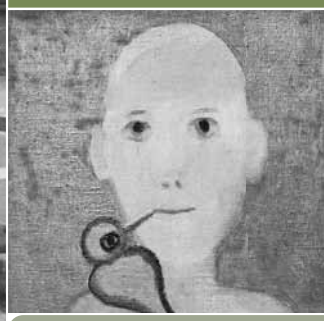

10 Z muzeí a galerií

11 Sportovní nabídka

12 Kralupy na dohled

Milí trojští a podhorští sousedé,

SLOVO STAROSTY

jak jste si již jistě všichni všimli, od 19. dubna probíhá několik let avizovaná oprava ulice Trojská v rozsahu Trojská x Pod Lisem a ve směru k Zoo Trojská x Nad Kazankou. Investorem této tzv. souvislé údržby je Technická správa komunikací hl. města Prahy a zhotovitelem stavby je společnost EUROVIA CS. Po celou dobu stavebních prací bude doprava do centra vedena ulicí Trojská a směrem k Zoo ulicí Nad Kazankou. Průběh stavby bude rozdělen do dvou etap, oprava severní a poté jižní části vozovky. Termín ukončení celé akce je naplánován na 10. června. Hlavně v průběhu druhé etapy, kdy v mnoha případech dojde k omezení vjezdů k přilehlým nemovitostem, bude pro rezidenty ulice Trojská vybrazeno parkoviště u tramvajové zastávky. Musím konstatovat, že jak TSK, tak společnost EUROVIA CS, se od počátku snaží vycházet vstříc potřebám a požadavkům MČ i jejím občanům. O všech dalších podrobnostech budeme obyvatele dotčeného úseku ulice Trojská včas informovat.

Městská část Praha-Troja se zapojila do pomoci občanům Ukrajiny, kterou organizuje Hlavní město Praha a Ministerstvo vnitra ČR. V současnosti v Troji evidujeme několik desítek uprchlíků z válkou zasažené Ukrajiny, pro které se ve spolupráci se Zoo Praha snažíme najít pracovní příležitosti. Společně s Trojským gymnáziem a Základní školou Trojská jsme také v Domě spokojeného stáří zřídili dvě adaptační skupiny pro jejich děti.

Na závěr bych chtěl dnes poděkovat dětem ze ZŠ Trojská, studentům z Trojského gymnázia a všem sousedům, kteří se během dubna zúčastnili několika brigád při jarním úklidu Troje.

Milí trojští a podhorští sousedé, krásné a pohodové jaro v Troji.

Tomáš Bryknar

TROJSKÝ KALENDÁŘ

POČTVRTÉ OD DESÁTÉ DO ŠESTÉ

veduta Troje od jihu © Luboš Doutlík

Den pro trojskou kotlinu

Čtvrtý ročník akce pro veřejnost nazvané Den pro Trojskou kotlinu se soustředí na téma město a řeka.

V SOBOTU 14. KVĚTNA OD 10 DO 18 HODIN

v rámci aktivit Příměstského parku Trojská kotlina, ve spolupráci Prahy 7 s MČ Praha 6, MČ Praha-Troja a Institutem plánování a rozvoje hl. m. Prahy. Je navázán na mezinárodní odbornou konferenci Město a řeka, která se koná v pátek 13. května.

A na co se můžete o Dni pro Trojskou kotlinu těšit? Čeká vás bohatý program na Císařském ostrově, ve Staré čistírně odpadních vod a u kotviště na Podbabě. Aktivity Sedmičky a Troje spojuje zájem o přírodu, historii a vývoj místa, koncepci a zároveň environmentální přístupy ve městě. Nezapomínají na vědu, technologii, ochranu, péči o zvířata a zahradničení.

Na Císařském ostrově budou tři oblasti:

- **střecha Nové vodní linky** Ústřední čistírny odpadních vod
- **komunitní zahrada MetroFarm** a její okolí a
- **vyhlídka**, odkud je pěkný pohled na významné stavby a lokality na trojském břehu.

Program:

STŘECHA

10–18 informační panely s virtuální realitou ukazující vnitřek industriální stavby Nové vodní linky Ústřední čistírny odpadních vod a informace o proměně Trojské lávky (vize možného propojení přes plavební kanál a koryto Vltavy, pěší propojení střechy Nové vodní linky a mostu ÚČOV)

10.00 program pro děti o úpravě vody (H2ospodař!)

11.30 program pro děti o hospodaření s vodou (H2ospodař!)

11.30 Urban walks o plánované revitalizaci ostrova s architekty (Institut plánování a rozvoje hl.m. Prahy)

12.00 / 14.30 Procházka po ostrově s geobotanikem Janem Albertem Šturmou

13.00 program pro děti o čistírně odpadních vod (H2ospodař!)

14.30 program pro děti o vodě v krajině (H2ospodař!)

14.00 / 15.00 ukázka výcviku koní a interaktivní přednáška (Jízdní skupina Městské policie Praha 7)

15.00 Urban Walks o revitalizaci řeky a protipovodňové ochraně Prahy (vodohospodář M. Sucharda)

Interaktivní expozice o fungování nové vodní linky ÚČOV a expozice o proměně Trojské lávky

ZAHRADA

10–15.30 Prohlídka Komunitní zahrady Metrofarm

15.30–18 Péče o rostliny a sázení rajčat

14–16 Ukázka výcviku koní Městské policie

VYHLÍDKA

Vyhlídka a expozice o významných budovách a zajímavostech (Městská část Praha-Troja)

Další program bude připraven na území Prahy 6, kde se na lodi Tajemství bratří Formanů odehrají tři autorská představení Aladin. Pro děti budou připraveny výtvarné dílny. Na své si přijdou i milovníci techniky – ve Staré čistírně odpadních vod v Bubenči se uskuteční každou hodinu prohlídka usazovacích nádrží s plavbou na prámu v podzemí.

V předvečer Dne pro trojskou kotlinu se uskuteční mezinárodní odborná konference s tématem město a řeka, kde budou představeny celkové koncepce nábřeží a přístupy k industriálním prvkům v cenné přírodě. Na níž budou představeny zajímavé tuzemské i zahraniční projekty z Pardubic, Brna, Ostravy, Prahy, Kodaně, Amsterdamu či Lublaně. Konference se uskuteční v Centru architektury a městského plánování (CAMP) v pátek 13. května 2022 od 16 do 21 hodin.

Institut plánování a rozvoje hl. města Prahy poté v červnu 2022 představí v jižním předpolí zámku výstavu o současných projektech v Trojské kotlině – koncepci Císařského ostrova, protipovodňové ochraně, naučné stezce, Divoké Vltavě a úprav trojského nábřeží.

Vážení sousedé,
přijďte se podívat na Císařský ostrov, do stanu městské části a dále na Novou vodní linku čistírny odpadních vod. Její střecha je díky spolupráci s IPR, PVS, PVK od ledna 2022 volně přístupná veřejnosti a čeká na své využití.

Zpřístupněním její střechy se naplnila podmínka Prahy-Troje z roku 2009, aby stavba technické infrastruktury neblokovala další část ostrova, ale její střecha byla využitelná i nadále jako park, sportoviště, nebo třeba zahrádky, které tam byly do povodní v roce 2002.

Těším se na viděnou! ***Tomáš Drdácký***

Městská část Praha-Troja přijme REFERENTA/TKU do sekretariátu úřadu MČ

Chcete se kromě administrativy podílet na organizování veřejných, kulturních a společenských akcí a rádi komunikujete s lidmi? Pak Vás rádi přijmeme do sekretariátu úřadu městské části.

Jedná se o zástup pracovnice, která odchází na mateřskou a rodičovskou dovolenou, ale v případě, že Vás práce bude bavit, můžete po určité době získat pracovní smlouvu i na dobu neurčitou.

Nabízíme ■ práci v přátelském kolektivu ■ pět týdnů dovolené ■ příspěvek na stravování formou stravenek ■ příspěvek na dovolenou ■ možnost zvyšování kvalifikace ■ další zaměstnanecké benefity.

Požadujeme střední vzdělání s maturitní zkouškou, dobré komunikační a organizační schopnosti, včetně dobré vyjadřovací schopnosti v písemném i mluveném projevu, ***velmi dobrá znalost práce na PC (WORD, EXCEL, OUTLOOK, Internet, PowerPoint),*** samostatnost, spolehlivost, pečlivost, ochota, příjemné vystupování, časová flexibilita. Velmi vítaná je znalost angličtiny. Nástup možný **od 1. 7.** nebo dohodou.

Bližší informace vám podá Ing. Irena Marková, telefon: 284 691 121, e-mail: ***markova@mctroja.cz*** nebo je naleznete na **www.mctroja.cz**.

Ing. Irena Marková, tajemnice ÚMČ Praha-Troja

ÚŘAD MČ INFORMUJE

Blíží se hlasování o návrzích v participativním rozpočtu TROJA SOBĚ

Jak hlasovat o realizovatelných návrzích podaných do participativního rozpočtu Troja sobě bude zveřejněno na webových stránkách participativního rozpočtu Troja sobě a v červnovém čísle časopisu TROJA. Na zahradní slavnosti 4. června v Trojském zámku proběhne prezentace jednotlivých návrhů a veřejná diskuze nad nimi, která bude zároveň začátkem hlasování. Hlasovat bude možno do 30. 6. 2022.

Ing. Marková, koordinátorka PR

1992-2022 30 LET MČ PRAHA-TROJA

SEZKAPI

Srdečně (…a konečně!) si vás dovolujeme pozvat na

SENIORŮ

ve čtvrtek 19. května od 16 h

v galerii Trojský kůň (u vodáků)

Vzhledem k obavám z opětovné zimní pandemie jsme se rozhodli pro jaro, které máme všichni tak rádi.

Malé občerstvení je samozřejmostí.

K poslechu (i tanci) zahraje hudební skupina Oldies

Hrají hity interpretů: *Elvis Presley, Fats Domino, Pat Boone, Chuck Berry, Carl Perkins, Ricky Nelson, Cliff Richard, Don Gibson, Johnny Cash, John Denver, The Platters, The Teddy Bears apod. V repertoáru mají i hity instrumentálních skupin, jako The Shadows, The Ventures, TheTornados a podobně. Nevyhýbají se ani kouskům z české hudební produkce např. Michal Tučný, Petr Novák, Pavel Bobek, Karel Černoch a další.*

https://kapelaoldies.webnode.cz

TROJSKÝ KALENDÁŘ

ZAHRADNÍ SLAVNOST TROJSKÁ BUCHTA

V SOBOTU 4. 6. OD 14 HODIN

Letos v jižní zahradě Trojského zámku!

Soutěžní výrobky noste **do 13.30 h** do oranžérie u jižní brány.

Těšit se můžete na slavnost k 30. výročí vzniku MČ Praha-Troja a stému výročí připojení Troje k Praze.

Pro děti chystá Divadlo Koloběžka Houbařskou pohádku.

Vystoupí např. děti z MŠ, ZŠ a TG, Elena Sonenshine a večer skupina The Apples!

V zahradě proběhne prezentace návrhů podaných v participativním rozpočtu „Troja sobě“ před hlasováním.

Vstup zdarma

ÚŘAD MČ INFORMUJE

Velkoobjemové kontejnery

OBJEMNÝ ODPAD

Sobota 14. 5. 9–13 hodin
- Pod Havránkou 807/15 (u stan. tř. odpadu č. 16)
- Sádky (u stan. tř.íděného odpadu č. 4)

Tel. dispečink: 724 244 105, 724 846 719

BIOODPAD

Sobota 21. 5. 13–16 hodin
- Dvůr ZŠ+TGSČ Trojská 110/21
- V Podhoří proti č. p. 280 (bývalá octárna)

Neděle 22. 5. 13–16 hodin
- Pod Salabkou x Trojská

ZAJÍMAVOST

PŘÍRODNÍ REZERVACE PODHOŘÍ tvořená skalními srázy pravého břehu údolí Vltavy se vzácnými teplomilnými společenstvy skal a skalních stepí získala nové značení. Spolu s chráněnými územími severního okraje Prahy – Babou, Podbabskéými a Sedleckými skálami a Zámky je lokalitou evropského významu Natura 2000, souhrnně označovanou ‚Kaňon Vltavy u Sedlce'.

Inzerce

RIZIKOVÉ KÁCENÍ, ŘEZ A OŠETŘOVÁNÍ STROMŮ

REALIZACE A ÚDRŽBA ZAHRAD
SEKÁNÍ TRÁVY

TEL.: 606 662 223, 723 899 561

Stejně jako loni při příležitosti Dne Země, tentokrát v sobotu 23. 4. 2022, proběhl v Troji velký jarní úklid.

V PŘEDSTIHU SE DO NĚJ V HOJNÉM POČTU ZAPOJILI TAKÉ STUDENTI Trojského gymnázia a žáci ZŠ Svatopluka Čecha. V sobotu se pak na šesti stanovištích sešlo několik desítek brigádníků, kteří zaměřili síly zejména na známá problematická místa jako je břeh Vltavy, okolí frekventovaných cest a některé méně udržované pozemky. Shromážděný odpad opět zaplnil téměř celý kontejner. Počasí se vydařilo a po práci byla možnost občerstvit a posílit se opečeným špekáčkem. Děkuji všem, kteří se akce, aby jarní Troja byla zase o něco hezčí, aktivně zúčastnili, a Botanické zahradě za poskytnutí kontejneru a zajištění likvidace odpadu.

Milan Novotný, ref. ŽP

ÚŘAD MČ INFORMUJE

Fota © K. Ickova

Foto © T. Brýknar

Permanentky

Foto: Archiv Bz

I letos bude botanická zahrada vydávat tzv. Sousedské permanentky.

ZÁJEMCI SI JE MOHOU VYZVEDNOUT ve všední dny během otevírací doby po celou sezonu na kterékoliv pokladně bz (doporučujeme využít pokladnu Kovárna – bez čekání ve frontě), mimo pokladny skleníku Fata Morgana v průběhu výstavy motýlů a orchidejí. Nejpozději však půl hodiny před zavírací dobou. Vždy je třeba prokázat trvalý pobyt v ulicích, které svým rozhodnutím stanovila Rada hlavního města (určeno pro občany s trvalým bydlištěm v těsné blízkosti zahrady).

Cena této permanentky 100 Kč za osobu a rok (+záloha za kartu 100 Kč). V případě poškození karty je možná výměna kus za kus. V případě ztráty je třeba zakoupit kartu novou včetně složení zálohy. Sousedé zároveň získávají slevu 20 % na vstupné do skleníku Fata Morgana. Permanentka je nepřenosná! Zaměstanci zahrady mají právo ověřit totožnost držitele karty /jiným průkazem než občanským průkazem/. Platnost permanentky je 365 dní od data vydání.

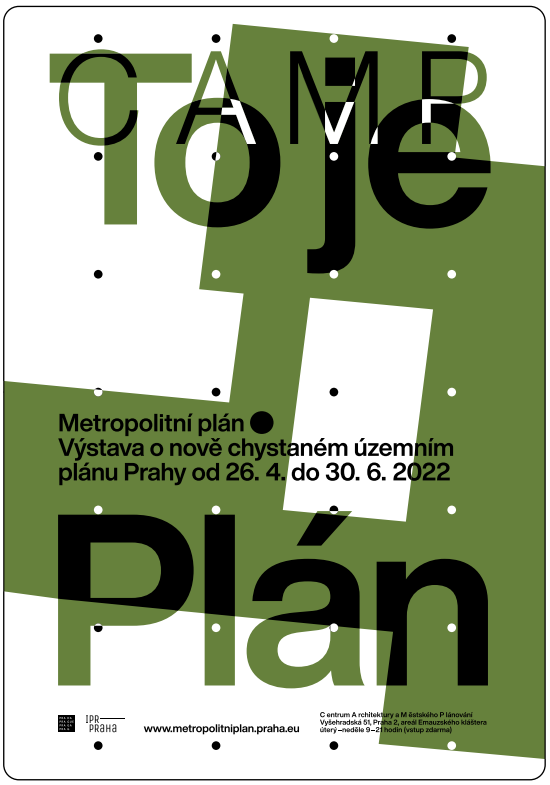

NOVÁ VÝSTAVA v CAMPu představí budoucnost Prahy

Nové parky, řešení krize bydlení, hezčí ulice i náměstí. od **26. dubna** do **30. června** bude probíhat výstava nově chystaného územního plánu Prahy – **Metropolitního plánu** v **Centru architektury a městského plánování (CAMP)**. Výstava bude mít dvě části – vysvětlení pěti základních principů plánu a samotné vystavení výkresů. Na místě bude možné doptat se na konkrétní otázky přímo zpracovatelů plánu i podat připomínku. Výstava představí Prahu jako moderní město s jasnou vizí v plánování. Po desítkách let tak plán pomůže odblokovat výstavbu nových bytů na brownfieldech, navrhuje vznik nových parků a zachovává vzácné pražské výhledy.

Foto: archiv IPR

ZASTUPITELSTVO INFORMUJE

www.plan.praha.eu

Upravený návrh Metropolitního plánu byl zveřejněn 26. 4. na úřední desce Magistrátu hl. m. Prahy

https://uzr.praha.eu/uzplan/uzemni_plan_hmp/MPP/verejne_projednani.html

Územní plán určuje, jak se bude město v následujících deseti až dvaceti letech rozvíjet: kde se stavět smí a kde nesmí, kde má vzniknout park, kudy povede nová silnice, kde mají být školy, školky a nemocnice, a jak moc se má proměnit podoba každé části města.

Institut plánování a rozvoje hl. m. Prahy, který plán zpracovává, spolu s hlavním městem plánuje **od 9. května do 28. června 2022** podobně jako v roce 2018 **informační tour po městských částech**, kde bude možné se s plánem blíže seznámit a zeptat se na otázky ke konkrétním lokalitám. Nejblíže k Troji bude kontejner umístěn:

na Vítězném náměstí
25. 5. středa **12–20 h**
26. 5. čtvrtek **14–18 h**

na Strossmayerově náměstí
6. 6. pondělí **12–20 h**
7. 6. úterý **14–18 h**

u metra Kobylisy
30. 5. pondělí **12–20 h**
31. 5. úterý **14–18 h**
1. 6. středa **12–20 h**

na Palmovce
22. 6. středa **12–20 h**
23. 6. čtvrtek **14–18 h**

Aktuální informace naleznete na **https://metropolitniplan.praha.eu/jnp/.**

Časový plán v Troji

harmonogram, který jsme pro vás připravili v Troji a další kroky v procesu pořizování:

- **5. 5.** jdeme konzultovat naše nezapracované připomínky na MHMP
- **9. 5.** **od 18.00** nabízíme konzultaci našim občanům, Dům spokojeného stáří
- **10. 5.** jednání trojského zastupitelstva – informace co zůstalo a co je v plánu nové
- **16. 5.** **VEŘEJNÉ SETKÁNÍ K NÁVRHU REGULATIVŮ PRO TROJSKÉ LOKALITY, Aula gymnázia**
- **25. 5.** **od 18.00** druhá konzultace našim občanům v DSS
  veřejné projednání: **30. květen 2022**, CAMP + ONLINE
- **12. 6.** **termín pro podání podnětů na ÚMČ** nebo ***info@mctroja.cz*** k projednání v trojském zastupitelstvu, v případě odsouhlasení bude podnět zapracován do připomínek městské části, které odešleme na Magistrát hl. m. Prahy.
- **13. 6.** jednání Komise pro rozvoj, krajinu a výstavbu
- **21. 6.** jednání trojského zastupitelstva – **schválení připomínek městské části**
  veřejné projednání: **23. červen 2022**, CAMP + ONLINE
  ukončení připomínkování: 7 dní po 2. veřejném projednání: **30. červen 2022**

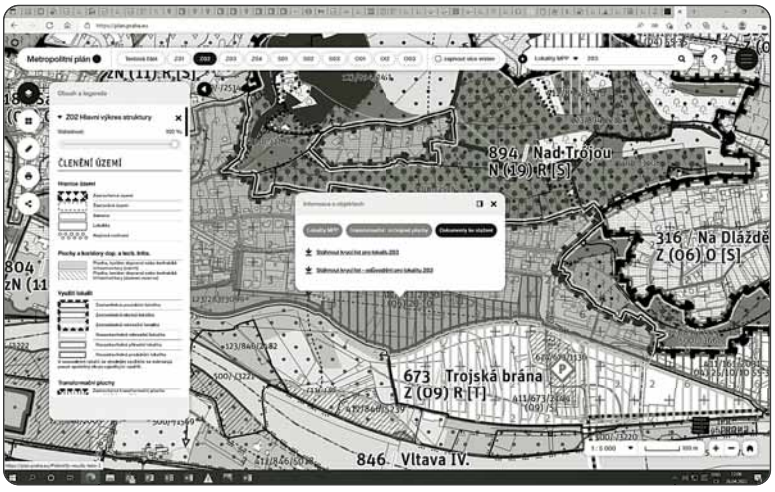

Náhled prostředí webové aplikace Metropolitního plánu, ze které je možno tisknout a stahovat závaznou část-výkresy, texty, přílohy a také soubory odůvodnění plánu. www.plan.praha.eu

ZASTUPITELSTVO INFORMUJE

Metropolitní plán hlavního města Prahy

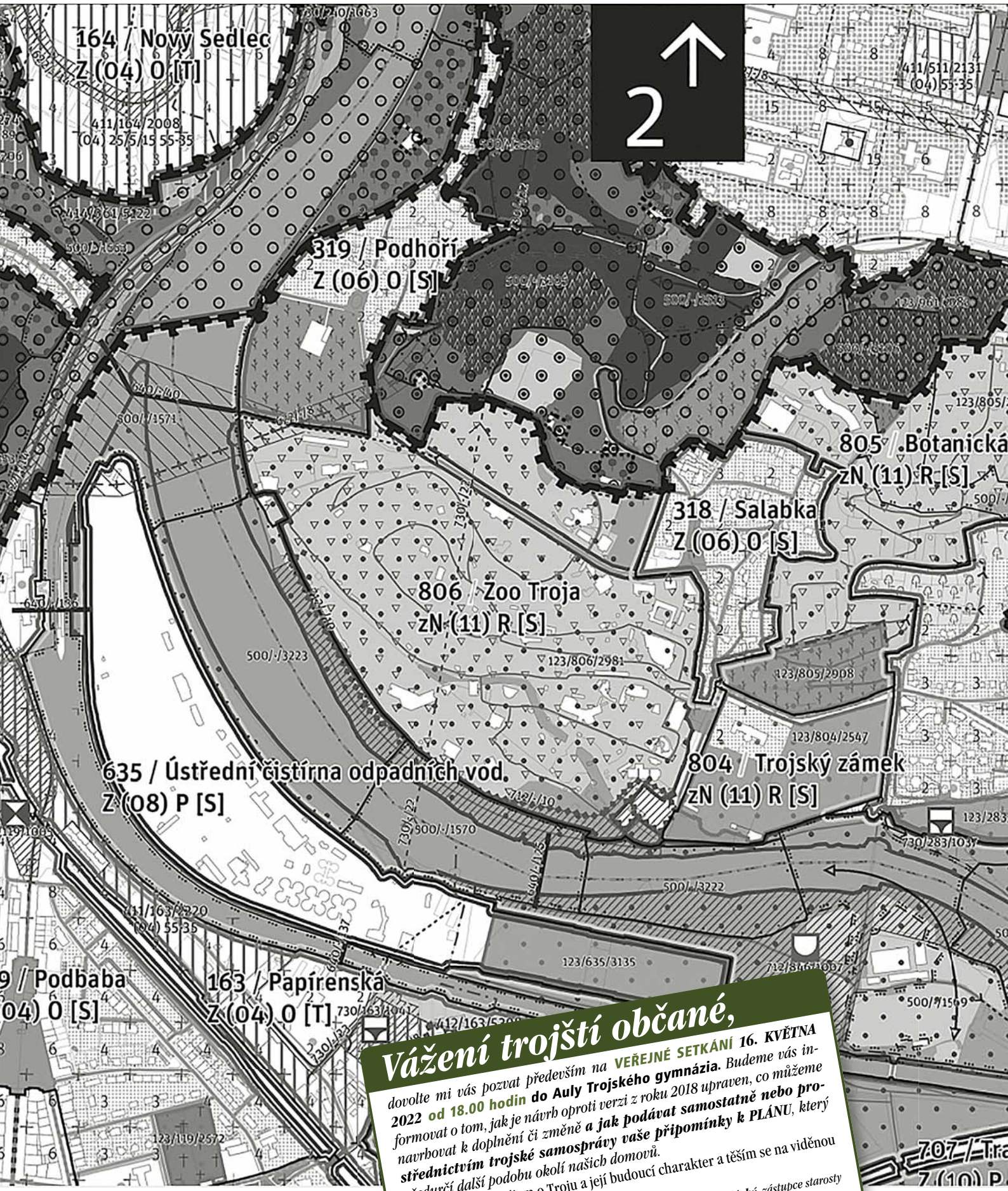

Vážení trojští občané,

dovolte mi vás pozvat především na **VEŘEJNÉ SETKÁNÍ 16. KVĚTNA 2022 od 18.00 hodin do Auly Trojského gymnázia**. Budeme vás informovat o tom, jak je návrh oproti verzi z roku 2018 upraven, co můžeme navrhovat k doplnění či změně ***a jak podávat samostatně nebo prostřednictvím trojské samosprávy vaše připomínky k PLÁNU***, který předurčí další podobu okolí našich domovů.

Děkuji za váš zájem o Troju a její budoucí charakter a těším se na viděnou při diskuzi nad Plánem!

***Tomáš Drdácký**, zástupce starosty*

návrh k projednání 2022

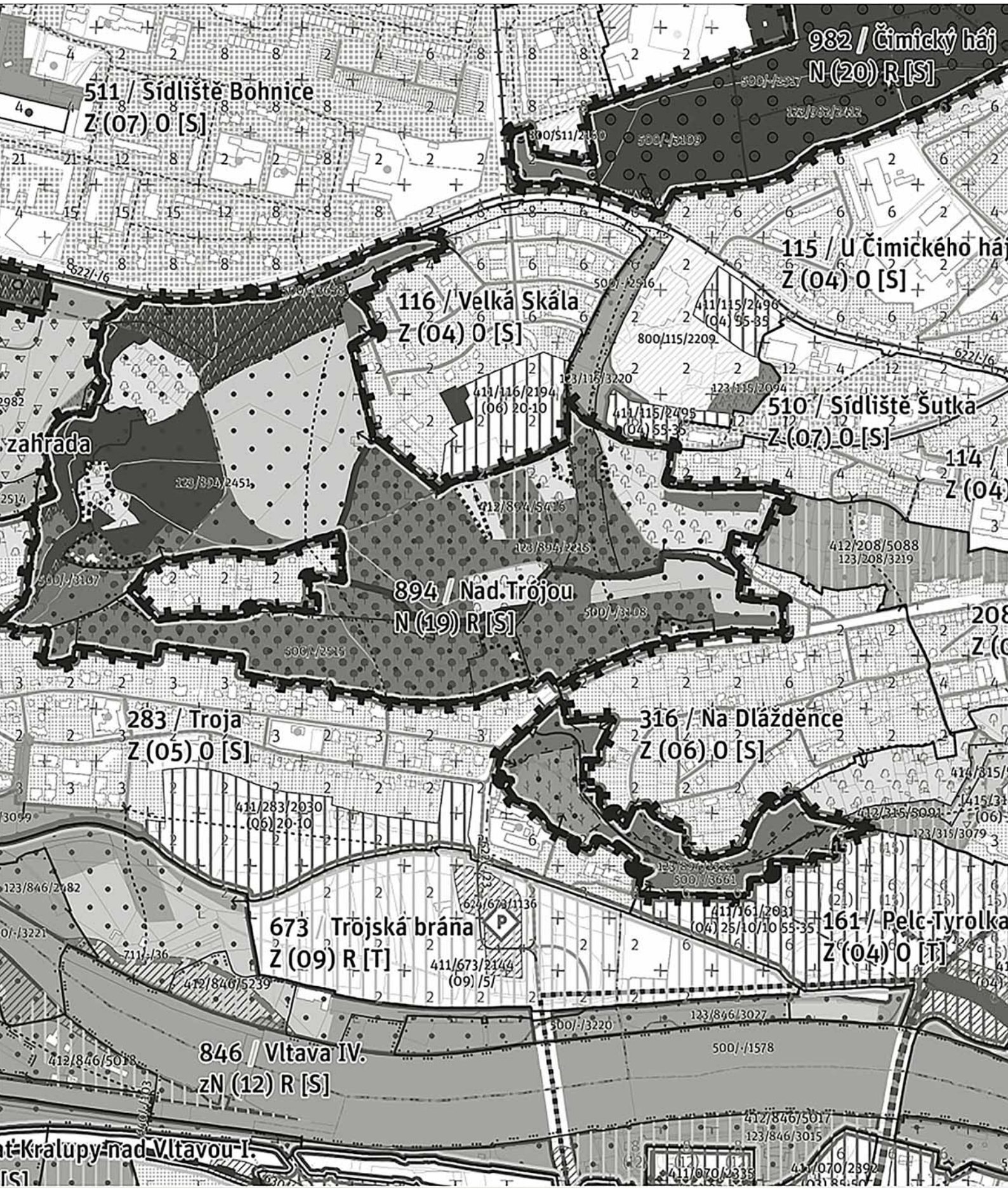

Foto: Archiv ZŠ

Jarní novinky v základní škole

Jedna z nejvýznamnějších událostí je každoročně zápis do prvního ročníku. Budoucích prvňáků přišlo letos celkem čtyřicet šest. Děti plnily zajímavé úkoly, povídaly si s paní učitelkou a některé odvážné i zazpívaly nebo zarecitovaly. Všechny děti byly moc šikovné, a tak nás mrzí, že z příchozích můžeme přijmout jen část, která utvoří budoucí první třídu. Ještě před Velikonocemi proběhly další dvě akce. Jednak velmi oblíbený a tradiční „Barevný týden", kdy se žáci i paní učitelky každý den oblékli do předem určených barev, jednak výstava „Povodně v Troji", kterou připravily děti ze školní družiny v prostoru školní zahrady. Ráda bych Vás informovala, že za podpory Městské části Praha-Troja vznikla při základní škole adaptační skupina pro ukrajinské děti ve věku od šesti do deseti let. Skupina bude fungovat zatím do konce června v prostorách staré školy, nyní DSS v Povltavské ulici. Dětí se sešlo celkem patnáct a provází je dvě paní učitelky. V dopoledních hodinách se budou věnovat vzdělávání a seznámení s Trojou, na odpolední program se přesunou do základní školy a v rámci školní družiny se postupně začlení mezi naše děti, které je přirozeně seznámí s českým jazykem. V polovině května se chystáme na jarní školu v přírodě v Chlumu u Třeboně. Těšíme se na výlety na kolech v krásné přírodě jižních Čech. Tradičně vyjíždí všechny třídy. Budova školy na deset dnů ztichne a bude čekat až se do ní školáci opět vrátí.

Kateřina Tůmová

ZE ŠKOLNÍCH ZAŘÍZENÍ

Dvě skupiny žáků z Ukrajiny

JEŠTĚ JSME SE NESTAČILI pořádně vzpamatovat ze všech nařízení a opatření, která souvisela s provozem školy v období COVIDu, když přišla nová komplikace. Válečný konflikt, který je blízko od naší republiky, se nás bezprostředně týká. Aby taky ne, jsme demokratická země uprostřed Evropy a nemůžeme nečinně přihlížet, co se děje kolem. Spontánně a velmi rychle jsme se rozhodli zapojit do pomoci uprchlíkům z postižených částí Ukrajiny, především dětem. Během jarních prázdnin jsme připravili jednu učebnu, v níž se od 21. 3. vzdělává čtrnáct žáků ve věku 16–18 let, tedy ti, kteří na Ukrajině navštěvovali vyšší ročníky lycea. Zaměřujeme se především na výuku češtiny jako druhého cizího jazyka, do programu jsme však zařadili i další vzdělávací předměty – anglický jazyk, základy přírodních věd, matematiku, sport, estetickou výchovu. Každý den tráví noví žáci v procesu pět hodin, zařazujeme i různé exkurze za účelem poznání a orientace v našem hlavním městě Praze. Po měsíci výuky rádi konstatujeme, že se jedná o velmi pilné a motivované žáky, věříme, že brzy budou umět nejen český jazyk, ale budou se aktivně zapojovat do dalších předmětů řádné výuky. Někteří ze stávající skupiny by totiž rádi v ČR zůstali a dokončili studium na české střední škole. K tomu jim přejeme hodně zdaru.

S ohledem na dlouhodobé zkušenosti, které s výukou žáků-cizinců na Trojském gymnáziu máme, jsme byli požádáni, abychom otevřeli ještě jeden obdobný jazykový kurz v kombinaci s jinými předměty. Jedná se o žáky ve věku 12–15 let, což odpovídá nižšímu stupni našeho osmiletého gymnázia. Ve spolupráci s MČ Praha-Troja, která poskytla zázemí v Domově spokojeného stáří, jsme po Velikonocích odstartovali vzdělávání druhé skupiny, momentálně deseti žáků. Věříme, že tyhle děti budou rovněž pilné a brzy se budou dobře orientovat. My pro překonání překážek, které před nimi stojí, uděláme, co bude v našich silách.

Mgr. Radim Jendřejas, Trojské gymnázium

Foto: Archiv Rozárky

Co nového v Ekocentru a Ekoškolce?

Ekoškolka Rozárka ***Malá ochutnávka z jarních zážitků. S rodiči jsme přivítali jaro na slavnosti v zámecké zahradě, užívali si sluníčka v Botanické či zámecké zahradě, zažili dobrodružnou Noc s Andersenem s knížkami a přespávání ve školce, přiletěli k nám motýli, objevovali jsme jejich vývoj, hráli si na housenky i kukly. Vysbírali jsme odpadky v okolí potůčku a pláže u Vltavy, vypleli jsme záhony na terase, zalévali a tvořili jarní věnce na výzdobu.***

Chcete se k nám přijít podívat?

Hledáte menší přátelskou školku pro vaše děti? Chcete zažít atmosféru v trojské nebo letenské školce a podívat do našich prostor? Přijďte se nás zeptat na všechno, co vás zajímá. Více ***https://ekoskolka-rozarka.cz/***
Návštěvu si můžete domluvit s Veronikou Iljuchinou, ředitelkou ekoškolky, tel. +420 777 123 690, email ***reditelka.skolka@podhoubi.cz***

Zápisy na nový školní rok 2022/23

V Ekoškolce Rozárce v Troji se na vás těšíme 10. května mezi 15 a 17 h
V Ekoškolce Rozárce na Letné se na vás těšíme 19. května také 15–17 h

Ekologické výukové programy pro MŠ a ZŠ *Chcete zpestřit program dětem ve vaší mateřské nebo základní škole? Naši lektoři přijedou s programem k vám.*

Veškeré informace k našim aktivitám na www.podhoubi.cz

Moderní způsob vzdělávání

ZE ŠKOLNÍCH ZAŘÍZENÍ

V úterý 19. 4. nás navštívil EDUbus – moderní polytechnická laboratoř v autobuse.

Foto: Archiv ZŠ

DRUHÁCI SE SEZNÁMILI S ROBOTY VEX123, které pomocí tlačítek naprogramovali tak, aby dojel po určité trase k cíli a zvládl překovat i překážky. Třeťáci měli program „Sucholedokouzla“, kde se dozvěděli základy sublimace a co dělá látka, když se její teplota blíží k 80 °C. Čtvrtý ročník propojil tablety se stavebnicí Lego a programoval roboty podle předem daného zadání. V odpoledních hodinách navštívily autobus i paní učitelky, které si vyzkoušely práci s různými typy robotů, mikroskopy a stavebnicemi.

Tereza Vítková

Repro: Archiv

Fota © grafos ml

OKÉNKO DO HISTORIE

Bílá hora

Některé významné události odsunula protipandemická opatření ‘na vedlejší kolej’. Připomínka čtyř set let od bitvy na Bílé hoře, přestože v roce 2020 proběhla celá řada akcí i vydavatelských počinů, je jednou z nich.

DÁ SE TO OVŠEM NAPRAVIT a to přímo na místě někdejšího bojiště, stačí dojet tramvají č. 22 nebo 25 na konečnou Bílá hora a odtud, zpoza poutního areálu Panny Marie Vítězné, vás ulice Nad Višňovkou dovede přímo k pověstné pláni, pojmenované pravděpodobně podle někdejších lomů běloskvoucí opuky. Na zdáli viditelném návrší (381 m. n. m.) vztyčili v roce 1920 Sokolové z Župy podbělohorské mohylu navrženou Františkem Bílkem.

Pomineme-li bitvě předcházející druhou pražskou defenestraci*, jež byla de facto její roznětkou, začala Třicetiletá válka, do níž byla zatažena postupně celá tehdejší Evropa, právě tady, na Bílé hoře.

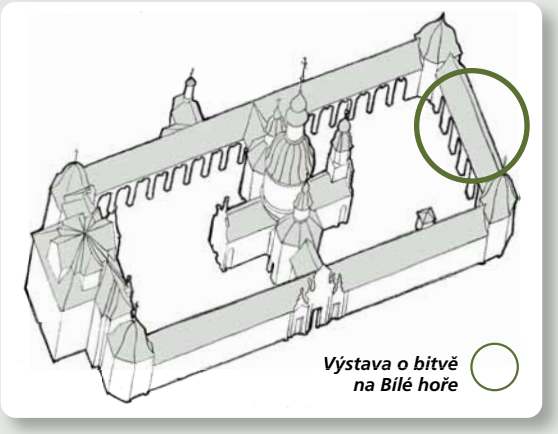

Výstava o bitvě na Bílé hoře

Podrobnosti k bitvě, která se odehrála během necelých dvou hodin 28. listopadu 1620 se zájemci mohou dozvědět na volně přístupné panelové výstavě v již zmíněném poutním objektu, pod arkádami východního ambitu. Vřele doporučuji.

Barokní stavba tohoto místa je spojená jak se zvučnými jmény architektů – Giovanni B. Alliprandi, Jan Blažej Santini-Aichl, tak i malířů – Kosmas D. Asam a Václav Vavřinec Reiner. Na dohled odsud je obora Hvězda s pozoruhodným letohrádkem, který zůstal po oné památné bitvě opuštěný a generální opravy se dočkal až v letech 1949–51. Dnes je v něm Památník národního písemnictví a oborou vede naučná stezka.

s.p. a.

* Akce při níž zástupci stavů svrhli 23. 5. 1618 z okna České dvorské kanceláře Pražského hradu císařské místodržící Jaroslava Bořita z Martinic a Viléma Slavatu z Chlumu u Košumberka spolu s písařem Filipem Fabriciem.

Národní muzeum připravilo virtuální exkurzi na **https://exhibition.indihu.cz/view/1620-cesta-na-horu/start**

Inzerce

PRODEJ PARKOVACÍCH MÍST v ul. J. Jandy

Zbývají k odkoupení 2 poslední parkovací místa podél Viniční rezidence Salabka v ulici Jiřího Jandy.

Kontakt: zlatapraha@zlata-praha.eu, 603 152 534

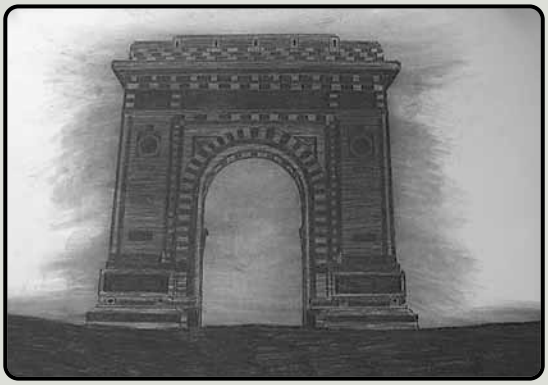

TROJSKÝ KALENDÁŘ

Nálady úsvitu kresby Libora Beránka u lávky

ROZMĚRNÉ KRESBY umělým uhlem, navozující atmosféru po procitnutí ze sna, překvapí nezvyklým řešením prostoru i kompozičním členěním plochy. **Galerie u lávky**, Povltavská 21, v **pátek 13–17 hodin, sobota a neděle 10–18 h,** do 26. června, *vstup volný*

TIP PRO VÁS

Den Evropy 9. 5. 2022

Střelecký ostrov

Letos ve znamení osmnácti let od vstupu České republiky do EU a jejího předsednictví v Radě EU s programem zaměřeným na benefiční činnost na pomoc Ukrajině.

Zajímavý program – vystoupení umělců, stánky členských zemí EU a mezinárodních organizací, diskuze, besedy a workshopy na aktuální témata.

Těší se na vás Zastoupení Evropské komise v ČR

Zdarma, upřesnění programu: Den Evropy na Střeleckém ostrově 2022 (europa.eu)

ZAJÍMAVOST

Trojská karta

PLATNÁ OD 1. 4. DO 30. 9. 2022

Zvýhodněná společná vstupenka jak do Botanické, tak i do Zoologické zahrady hl. m. Prahy a Zámku Troja

opravňuje držitele k jednomu vstupu do všech tří areálů (v botanické zahradě do tropického skleníku Fata Morgana i do venkovních expozic). Vstupy nemusí být uskutečněny v jeden den. Karta je platná od dubna do září. Žádné další slevy nemohou být uplatňovány. Skleník Fata Morgana a Zámek Troja mají v pondělí zavřeno. K zakoupení v pokladnách všech tří uvedených zařízení.

Dospělí 350 Kč, děti (3–15 let) 200 Kč, rodina (dva dospělí a čtyři děti 3–15 let) 950 Kč

CO SE DĚJE U SOUSEDŮ

Mezinárodní den muzeí a galerií

Mezinárodní den muzeí se již od roku 1977 každoročně slaví **18. května**. *Téma* ***Síla muzeí*** *akcentuje potenciál muzeí změnit svět k lepšímu a stát se nositelem společenského, kulturního nebo environmentálního pokroku.*

18. 5. Národní galerie v Praze *vstup zdarma* do sbírkových expozic Staří Mistři I, Staří Mistři II, Středověké umění v Čechách a střední Evropa 1200–1550, 1796–1918: Umění dlouhého století, 1918–1938: První republika **10–20 h**

18. 5. Národní muzeum v Praze *volný vstup*

18. 5. Národní zemědělské muzeum Praha, *vstup zdarma* Kostelní 44, Praha 7 – Letná **9–17 h**

TIP PRO VÁS

Jiří Sopko – Retrospektiva Karel Vaňura – Vrstvení

Gurmán, olej, plátno

Ve snaze uloupit trochu pozitivity do zásoby v dnešní těžké době jsem se vypravila tentokráte na radu našeho známého moderátora a herce Marka Ebena na výstavu Jiřího Sopka v Muzeu Kampa. Marek Eben totiž tvrdí, že obrazy tohoto umělce si může klidně pověsit a dívat se na ně bez nebezpečí, že by se časem pověsil i on sám. A opravdu, dýchne zde na vás atmosféra fauvistické zářivosti barevných ploch i zdobnost a dekorativnost Nabisu, ale především nadhled a osobitý humor autora samotného.

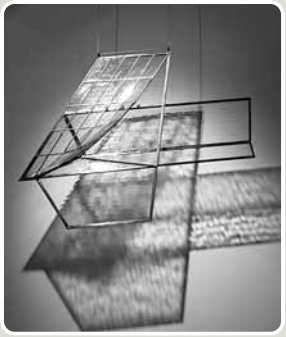

Karel Vaňura, Vlaštovka, čiré sklo různých povrchů, zakládané do olověného profilu, sklářské vypalovací barvy

JIŘÍ SOPKO SE NEUSTÁLE POUSMÍVÁ nad lidským počínáním, sny a falší v době totality. Sarkasticky glosuje i své alkoholové období. Pro autora je typické neustálé zjednodušování malby, kdy své oblíbené „holohlavce“ redukuje časem na předměty denní potřeby, a tím kritizuje konzum postkomunistické společnosti.

Jak sám říká: *„Začínám tíhnout k minimalismu, s čímž souvisí redukce prostoru. Čím jsem starší, tím se víc snažím o jednoduché obrazy, což je ale velice těžké.“* Sopko s velkou radostí v současnosti maluje věci, které má rád a činí mu velké potěšení: stromy, houby, krajiny. Jeho tvorba je naplněna pseudoopakováním, diptychy, triptychy zjednodušenými do základních tvarů, čímž často zdůrazňuje monumentálnost svých děl.

Fota © L. Popovská

Manželství aneb dlohou po svatbě, olej, plátno

Výstava, která se rozprostírá ve třech patrech (přes sto obrazů) potrvá **do 29. 5. 2022** a je zároveň velkou oslavou jeho osmdesátin.

Pokud zavítáte na tuto výstavu, můžete „grátis“ zhlédnout poselství Karla Vaňury pod názvem Vrstvení. Tento všestranný umělec vystavuje skromně v Muzeu Kampa své malby, sklo, asambláže. Velmi originální jsou zvláště jeho skleněné geometrizující objekty (vitraje) vyznačující se neustálým hledáním něčeho nového, působivého jako například prostupností a lomu světla. Jeho malby se vyznačují klidným kreslířským gestem, redukcí, často používá rudé barvy (krajiny a postavy). Asambláže (reliéfní obrazy, které se skládají z kresby, malby, nalepeného prvku jako je lepenka, sklo, polodrahokamy) vtahují diváka do úvah o životě a všem mimo nás. Tato výstava potrvá rovněž do 29. 5. 2022. *Ladislava Popovská*

TIP PRO VÁS

Středočeské muzeum v Roztokách u Prahy

Otevřeno celý rok

od středy do neděle 10–18 hod.

Výstavy:

- **Čarovný svět vějířů** ve spolupráci se Západočeským muzeem v Plzni představí přehledně historický vývoj vějířů **do 3. 7. 2022**
- **VČELA | Cesta do včelího města** výlet do včelího úlu s dětskou galerií Sladovna Písek **do 4. 9. 2022**
- **Směle kupředu! Svět Karla Havlíčka** Volně přístupná výstava v zahradě Braunerova mlýna připomene životní pouť K. H. Borovského **do 31. 10. 2022**

Foto © R. Hampel

Vítězové (vlevo) – P. Houf, L. Havlíček

Stolní tenis

Druhý turnaj ze Seriálu turnajů ve stolním tenise – čtyřhrách proběhl v neděli 3. 4. ve velké tělocvičně ZŠ Svatopluka Čecha s pěknou účastí dvaceti hráčů.

DESET PÁRŮ HRÁLO v jediné skupině systémem každý s každým na dva vítězné sety. Přišlo i několik nových párů, z nichž Václav ZELINKA s Rudolfem KRAJČEM neztratili ani set!!! a po zásluze zvítězili. Druzí a zároveň nejlepší ze Sokola Troja Petr HOUF a Ladislav HAVLÍČEK prohráli jen s vítězi. Na třetím místě skončili Zdeněk KYPR a František KVĚTOŇ se třemi porážkami.

Rudolf Hampel, vedoucí stol. tenisu

TJ Sokol Troja zve na cvičení

Přijďte si s námi zacvičit a zasportovat! Nabízíme sportovní a kulturní vyžití pro všechny věkové kategorie. Přijďte se podívat. Kancelář: Trojská 171a, Praha-Troja (Sokolovna)

Úřední hodiny starosty, pokladna, návštěvní den – každý čtvrtek 17–19 hodin.
Vchod do kanceláře vlevo vedle vchodu do restaurace.

Členské a oddílové příspěvky je možné hradit bezhotovostně na účet č.: 12137071/0100

TJ SOKOL TROJA INFORMUJE

1. **Valná hromada** jednoty proběhla 7. 4. 2022 v Sokolovně. Delegáti hodnotili činnost a hospodaření jednot za rok 2021 a bylo konstatováno, že obojí bylo (i přes omezení způsobená koronavirovou infekcí) hodnoceno kladně. Na této valné hromadě se volil starosta a výbor TJ na další tříleté období a starostou byl znovu zvolen Petr Filip a složení výboru TJ zůstalo bez změny. Nově byli zvoleni členové kontrolní komise. Valná hromada zplnomocnila výbor TJ k dalším jednáním o výstavbě hřiště na pozemku u Sokolovny.
2. Cvičení všestrannosti organizujeme v plném rozsahu. Dále probíhá **seriál turnajů ve stolním tenise** organizovaný Rudlou Hampelem – *viz článek dále*. **Autobusem na Šumavě** jsme byli 23. 4. – *viz foto a článek níže.*

Foto © P. Filip

Již při plánování jarního sokolského výletu byly obavy z počasí, a přestože jsme z Prahy vyjížděli se sluncem na obloze, Vimperk nás přivítal hustou mlhou. To se ale změnilo po jedenácté hodině ranní, a tak bylo možné vychutnat výhledy ze zámku na město i při pěším okruhu s náměstím. Odpoledne vysvitlo i slunce. ■ Po obědě v Borové Ladě již výletníky čekala zastavení u některých přírodních krás Šumavy. První byla Chalupská slať s překrásným jezírkem. Následovala Jezerní slať, kde se nachází nejstudenější místo v Čechách. ■ Další byla prohlídka bujné řeky Vydry s obřími balvany a tmavou vodou původem z šumavských rašelinišť. Výlet zakončilo zastavení v Kašperských Horách a fotografování hradu Kašperk. Výletu se zúčastnilo jednačtyřicet osob starší i mladší generace.

Pavel Filip, vedoucí zájezdu

3. Na červen připravujeme **tradiční cyklovýlet na Okoř**, *viz níže.*
4. Průběžně **přijímáme zájemce o kopanou**, zvláště v mládežnických kategoriích. Je nás stále málo. Kdo by měl zájem, přijďte se podívat na tréninky. Na hřišti jsme každé úterý a pátek od 16.30 do 18 hodin pro ročníky narození 2014 až 2009 a každé pondělí, středa a pátek od 17 hodin pro roky narození 2005 až 2008. Nebo volejte Petra Filipa 728 213 254.
5. Od května 2022 bude **rozšířena provozní doba restaurace** v Sokolovně. Otevřeno bude šest dní v týdnu od 16 do 21 hodin. Zavíracím dnem bude sobota. Přijďte posedět. Je možné si domluvit i uspořádání soukromých akcí u nájemce pana Šplíchala – tel. 775 743 274.

Za TJ Sokol Troja – **Petr Filip**

TJ SOKOL TROJA – SOKOLSKÁ VŠESTRANNOST A MĚSTSKÁ ČÁST PRAHA-TROJA POŘÁDAJÍ JIŽ TRADIČNÍ

Cyklistický výlet na Okoř v sobotu 11. 6. 2022

sraz v 8.45 na trojské straně lávky na Císařský ostrov

délka trasy asi 53 km

***0–9 km:** Podhoří, Klecany, Roztoky, výstava Včely a jejich svět ve Středočeském muzeu v Roztokách u Prahy*
***9–19 km:** Tiché údolí, Únětice, Černý Vůl, Statenice, Velké Přílepy – oběd v restauraci Špejchar*
***19–23 km:** Noutonice, Okoř, podle zájmu prohlídka zříceniny hradu Okoř*

***23–34 km:** Malé Číčovice, Tuchoměřice, Statenice, sv. Juliána, Přední Kopanina – odpočinek v restauraci U Drahušky*
***34–53 km:** Divoká Šárka, Šárecké údolí, Podbaba, Troja.*

Na výletě bere každý zodpovědnost sám za sebe.

Výlet se uskuteční za každého počasí.

Foto: archiv JK

TROJSKÝ KALENDÁŘ

Botanická zahrada pro vás

V květnu otevřeno: venkovní expozice **denně 9–19 h**
skleník Fata Morgana **kromě pondělí, www.botanicka.cz**
vinotéka sv. Kláry **so+ne, svátky 10–19.30 h**

Foto: Archiv bz

do 22. 5. 2022 Motýli | Výstava zaostřená na detail *exotických motýlů aneb motýli pod drobnohledem tak, jak je neznáte* skleník Fata Morgana: út–ne, svátky 9–19 h, PONDĚLKY ZAVŘENO Krása motýlích křídel, půvabný let i tajuplná přeměna kukly v dospělého motýla, detaily ve stavbě motýlího těla, stavba motýlích křídel, jak vypadají oči, nohy nebo tykadla u housenek a dospělých motýlů. Nevynecháme ani sosáky motýlů, jejich zajímavou strukturu a to, jak vypadají ústa housenek.

Vstupenka na výstavu odpovídá standardnímu ceníku pro vstup do bz.

Důležitá upozornění (*Individuální návštěvníci*): *Doporučujeme návštěvu v odpoledních hodinách během pracovního týdne. O víkendu hrozí, kvůli omezené kapacitě skleníku, i několika hodinové fronty. Dopolední hodiny během pracovního týdne jsou hodně využívány návštěvami školních kolektivů a jiných organizovaných skupin s rezervovaným termínem.*

Kurátorské provázení | *komentované problídky expozic* do 20. 10. 2022 **ve vybrané čtvrtky od 17 h** V rámci procházky v doprovodu těch nejpovolanějších nahlédnete pod pokličku pěstování rostlin z celého světa. *Problídka je v ceně standardních vstupenek do botanické zahrady. Před začátkem problídky je tedy nutné mít zakoupenou vstupenku do zahrady, kterou se případně můžete prokázat.*

12. 5. Pivoňky Ing. Iveta Bulánková ***Hlavní vstup Bohnice*** *Na provázení bude představen celý sortiment zde pěstovaných rostlin, dozvíte se něco z jejich historie a vývoje šlechtění, pěstitelských nárocích, chorobách či škůdcích a vůbec vše potřebné k úspěšnému pěstování těchto atraktivních dřevin.*

26. 5. Jarní trvalky a rostliny Středozemí Ing. Petr Hanzelka, Ph.D. ***vstup z ulice Nádvorní*** *V květnové Ornamentální zahradě mohou návštěvnicí obdivovat množství právě kvetoucích skalniček a nižších trvalek na kamenitých a štěrkových záhonech, kde se těmto rostlinám velmi daří. Bohatě kvetou např. hvozdíky, drobné rozrazily a hořce. Z typických květnových trvalek pak šanty, šalvěje hajní nebo orličky. Do bohatého kvetení se rovněž dostává expozici flóry Středozemí se zajímavým sortimentem cistů, sáp, mateřídoušek a dalších typických rostlin tohoto regionu.*

27.–29. 5. Ornamentální zahrada od pátku do neděle vždy 9–18 h prodej obvyklých i netradičních pelargonií, včetně **velkokvětých, andělských, pestrolistých, vonných i sukulentních** a kromě nich i další zajímavé **sbírkové rostliny** (balkonovky, africké kopřivy, bylinky…). **Prodej přebytků botanické zahrady**, ale pozor: Pouze ve velmi omezeném množství a do vyprodání zásob. Při nákupu na naší burze vám odborníci poradí s výběrem, zásadami správného pěstování a ošetřování, ochranou proti nejčastějším chorobám a škůdcům či s podmínkami úspěšného množení rostlin. **V neděli proběhne výprodej všech rostlin se slevou 50 %.**

Hudební procházky

každou neděli od 15. 5. do 25. 9.

Vychutnejte krásné chvíle a zaposlouchejte se do klasické hudby pod širým nebem, obklopeni zelení a pestrobarevnými květy a ponořte se do tónů skladeb známých klasiků.

Nedělní podvečery ve společnosti klasické hudby **Pivoňková louka v Horní zahradě 17 h** *Doporučujeme vstup hlavní pokladnou z Bohnic (areál Sever)*

15. 5. Trio Iuventa
D. Milhaud, W. A. Mozart

22. 5. Art kvartet
W. A. Mozart

29. 5. Musica a tre
E. Schulhoff, J. Ibert

Gočárovy domy v zoo 13 hodin

Z Velvar na Hostibejk

TIP NA VÝLET

Vážení čtenáři, milí turisté, určitě jste zvědaví, kdeže se nachází Hostibejk a podle čeho slovo vzniklo. Svádí to k představě, že tam někdo hostil bejky. Vysvětlení od odborníků zní takto: *slovo se skládá ze dvou substantiv – Hosť a bejk. Hosť je staroslovanské vlastní jméno – tedy je možné, že v době slovanského osídlení zde žil nějaký majitel chovného býka jménem Hosť…*

OD VLAKOVÉ ZASTÁVKY ve Velvarech, kam dojedeme vlakem z Masarykova nádr. (so 9.42 h) s navazujícím přestupem v Kralupech nad Vltavou, se vydáme po žluté k rozhledně Radovič. Poblíž ní jsou ještě dvě „pozorovatelny". Tato zvláštní nová rozhledna má nahoře pěkné sezení jak stvořené pro malé občerstvení. Od druhé pozorovatelny pokračujeme dál neznačenou cestou doleva, až se k nám připojí zelená a po ní budeme pokračovat přes obec Velká Bučina vzhůru až k Velvarskému háji, pak kolem zajímavého bytového komplexu v anglickém stylu až k rozcestí Nad Lutovníkem a dál už po zelené na přírodní památku Hostibejk do Kralup nad Vltavou.

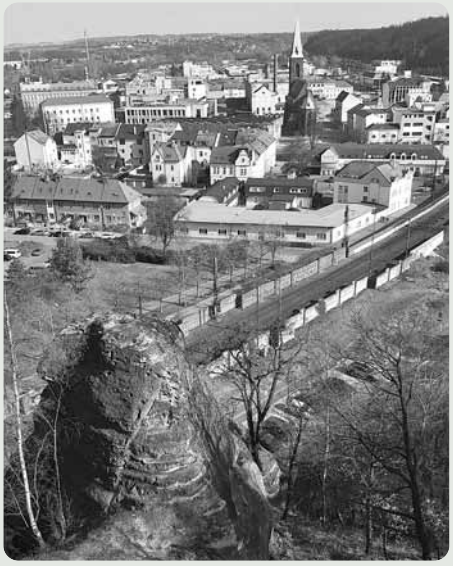

Tady si budete připadat jako na dně pravěkého moře nebo ve stařičkém pískovcovém lomu a k tomu ještě cestou uvidíte Muchomůrku, bunkr s vyhlídkou a vyhlídkový altán. Kralupy máte jako na dlani…

Foto © R. Zajícová

Komu budou stačit síly, může pokračovat dál dolů po schodech a pořád po zelené podél Zákolanského potoka po pěkném kralupském nábřeží až k Vltavě, kde jsou v parku dvě technické památky: Miřejovské kolo a Miřejovský regulátor otáček (z Miřejovské vodní elektrárny). Po dokochání najdeme modrou značku a po ní dojdeme centrem Kralup až na vlakové nádraží. Vlak jede každou celou hodinu vždy v :12. V nohách budeme mít asi deset km. **Renata Zajícová**

Periodický tisk územního samosprávného celku
Vydáno dne 2. 5. 2022 v Praze pod evidenčním číslem MK ČR E12401. Uzávěrka příštího čísla: 13. 5. 2022. **Vydavatel měsíčníku:** Městská část Praha-Troja, Trojská 230/96, 171 00 Praha-Troja, tel.: 284 691 121, e-mail: info@mctroja.cz, **www.mctroja.cz**, IČO: 45246858. **Redakční rada:** Tomáš Drdácký, Irena Marková, Petr Filip, Václav Valtr, Renata Zajícová, Ladislava Popovská, Martina Samsonova-Umlaufová. **Zlom:** Michal Špatz, **maketa:** Grafos, **tisk:** M ART print, s.r.o. Příspěvky nemusí vyjadřovat názor redakce a mohou být kráceny. Názory pište na: ***redakce@mctroja.cz***