

# TROJA

www.mctroja.cz



ČASOPIS MĚSTSKÉ ČÁSTI PRAHA-TROJA

DUBEN 2017

ČÍSLO  
210

## Jaro přilétá na křídlech tropických motýlů

STRANA 5



Martináč Attacus atlas je motýl s největší plochou křídel na světě

Foto © Botanická zahrada

JARNÍ BRIGÁDA  
8/4  
v sobotu

Středa 5/4



3 Těšíme se na vás

3 Nebezpečný odpad

3 Otvírání studánek

11 Orienták dětem

12 Pražské vinice



## SLOVO STAROSTY

## Milí trojští sousedě,

s přicházejícím jarem a se zahájením 86. sezóny trojské zoo dorazily do Troje i proudy automobilů. Příslib pana náměstka primátorky hl. m. Prahy pro dopravu Petra Dolínka, že u Trojského mostu bude v letošním roce vybudováno provizorní odstavné parkoviště, se zatím nenaplnil. My plnění tohoto slibu u pana náměstka urgujeme a budeme jej vyžadovat.

Časté víkendové dopravní zácpy a kolapsy v Troji spojené s příchodem krásného počasí nejsou, bohužel, jediným dopravním problémem na území Troje. Od 10. března je ve směru do centra uzavřena ulice Trojská v úseku podél tramvajové trati. Původně mělo dojít k obousměrnému uzavření této komunikace, ale z podnětu Městské části Troja se ÚMČ Praha 7 proti tomuto návrhu postavil. S tímto dopravním opatřením se však výrazně zhoršila průjezdnost Trojou od ulice K Bohnicím až po Trojský most. Na schůzce k tématu dopravy, kterou máme s panem Petrusem – starostou Prahy 8 domluvenu na počátek dubna, budeme celou situaci ohledně průjezdu obyvatel Prahy 8 přes Troju řešit.

Dopravní situace a parkování bylo a je velkým problémem i v lokalitě Salabka. Proto jsme na podnět občanů zadali vypracování dopravních opatření pro tuto lokalitu. Na veřejné prezentaci těchto opatření, která se uskutečnila 23. března v Domě spokojeného stáří, se nakonec obyvatelé této lokality jednoznačně rozhodli pro zachování stávajícího dopravního režimu s výjimkou několika drobných změn. Úřad městské části bude tedy občanům nadále vydávat povolenky k vjezdu do této oblasti.

Milí trojští sousedě, pevně věřím, že všechna jednání, která vedeme, přispějí ke zlepšení dopravy a parkování v Troji.

Přeji vám veselé Velikonoce.

Tomáš Bryknar



## ZASTUPITELSTVO INFORMUJE

## Z jednání Komise pro výstavbu a dopravu

22. 3. 2017

K jednotlivým bodům jednání:

### 1. Zařízení staveniště Metrostavu

Dočasná stavba zařízení staveniště pro stavbu Panský statek Troja na pozemku parc. č. 243 k. ú. Troja při ulici Povltavská. Deset buněk a 1 dvojbuněk. Součástí ZS je mobilní sociální zařízení. Vzhledem k tomu, že toto další ZS je postaveno v památkové zóně „Osada Rybáře“ souhlasíme s dodatečným povolením po splnění následujících podmínek:

a) bude upravena a kamennou dlažbou vydlážděna přístupová cesta na pozemku 1682/1 k. ú. Troja, která musí zůstat průchozí a slouží pro přístup do sestavy buněk ZS (z jihu i ze severu). Pozemek je ve vlastnictví Hlavního města Prahy.

b) Stavebník provede opláštění buněk (obkladem nebo plachtou s potiskem), které skryje červené buňky s firemními nápisy a bude v souladu se stávající okolní zástavbou Tato úprava bude provedena ze všech stran sestavy buněk

### 2. Provizorní sociální zařízení pro viniční domek Botanické zahrady.

Vzhledem k tomu, že zatím nedošlo k dohodě ve věci stavby „Sklípek a sociální zařízení na vinici sv. Kláry“, předložila Botanická zahrada návrh na provizorní sociální zařízení. Jedná se o opláštěný sanitární kontejner. Komise doporučuje provést opláštění i v horní části s přesahem, aby celkový vzhled vypadal jako pergola. Toto dočasné zařízení bude na dobu určitou tj. max. dva roky.

### 3. Areál budov bývalé Diplomatické čtvrti

Nový vlastník předložil a představil 1. etapu architektonické studie, která navrhuje úpravy západní a jihovýchodní části budov stávajícího souboru staveb navrženého architekta Janem Bočanem a Zdeňkem Rothbauerem v letech 1986-91. Stanovisko komise zpracovává.

### 4. Doprava Salabka.

Z předložených variant byla vybrána jako nejlepší varianta 4, která celé území řeší jako obytnou zónu. Komise doporučuje doplnit do ulice Pod Salabkou značku slepá ulice, zákaz odbočení doleva v křižovatce Pod Hrachovkou x Trojská ve směru do centra. Chybí vyznačená parkovací stání v ulici Na Salabce pro rezidenty. Otevřením ulic pro veškerou dopravu bez omezení bude docházet k parkování mimo vyznačená stání (zejména v ulicích Na Salabce a Trojská).

Vzhledem k pozdním hodinám a rodinným povinnostem členů komise bylo projednávání těchto bodů se souhlasem zástupce ZOO pana J. Kotka odloženo na příští jednání.

Zapsal: Karel Novotný, tajemník komise

Ověřil: Ing. arch. Tomáš Drdáký, předseda komise pro výstavbu a dopravu

## Komise pro životní prostředí a zdraví obyvatel

Dne 15. 3. 2017 se sešla komise pro životní prostředí a zdraví obyvatel a hlavním bodem programu byla organizace Jarní brigády, která se uskuteční v sobotu 8. 4. 2017. Další body se týkaly neodpovídajícího svozu tříděného odpadu nebo údržby zeleně na různých místech v Troji. Zkrácený zápis, celý zápis je k dispozici na ÚMČ Praha-Troja.

Ing. Jana Ceplová, tajemnice komise



DOVOLUJEME SI POZVAT VŠECHNY OCHOTNÉ SOUSEDY A DALŠÍ DOBROVOLNÍKY NA

# JARNÍ ÚKLID TROJE

Děkujeme za ochotu pomáhat pečovat o čisté životní prostředí!

**SRAZ JE V SOBOTU 8. DUBNA V 9 HOD. NA PARKOVIŠTI ZOO POD TROJSKÝM ZÁMKEM.**

Letos budeme uklízet veřejná prostranství podél břehu řeky od Trojského mlýna k Trojskému mostu, ul. Pod Havránkou a v Podhoří.



S sebou si prosím vezměte pracovní rukavice, zbytek zajistí městská část!

Také letos bude úklid koordinován s akcí UKLIÐME SVĚT, UKLIÐME ČESKO.

Více na: [www.uklidmecesko.cz](http://www.uklidmecesko.cz)

MČ Praha-Troja



Na mobilní telefon ÚMČ  
**601 574 514**

můžete volat nebo posílat formou SMS, MMS své podněty, nápady, stížnosti a připomínky.



**Strážníci  
Městské policie  
pro oblast Troja:**

pan Martin VYŠÍNSKÝ  
mobil **728 822 861**

pan Miroslav LEXMANN  
mobil **723 568 239**

## Velkoobjemové KONTEJNERY



### SVOZ NEBEZPEČNÉHO ODPADU

*syntetické barvy, laky, syntetická ředidla, mořidla, elektrické baterie, autobaterie, oleje, tuky minerální nebo syntetické, ropné produkty, kyseliny, louhy, lepidla, pryskyřice, zdravotnický materiál (znečištěné obvazy, jehly), tiskařské barvy, tonery, inkousty, těkavé látky, fotochemikálie, pesticidy, zářivky a jiný odpad obsahující rtuť*  
**středa 5. 4.**

■ V Podhoří (točna autobusů) **18.10–18.30**

■ křižovatka ulic Trojská – Pod Havránkou **18.40–19.00**

Další svoz nebezpečného odpadu bude v sobotu **1. 7. 2017**.

### BIOODPAD

*listí, tráva, plevel, dřevní štěpka z větví, piliny, hobliny, spadané ovoce, zbytky ovoce a zeleniny, čajové sáčky, kávová sedlina, skořápky od vajec apod.*

**sobota 15. 4. ODPOLEDNE 13–16 hod.**

■ ZŠ Trojská 110/211

**neděle 16. 4. DOPOLEDNE 9–12 hod.**

■ V Podhoří proti čp. 280 (bývalá Octárna)

### DOMOVNÍ ODPAD

**sobota 29. 4. DOPOLEDNE 8–12 hod.**

■ dvůr ZŠ + TGSC Trojská 110/211

■ Pod Salabkou x Trojská

■ V Podhoří proti čp. 280 (bývalá Octárna)

**neděle 30. 4. ODPOLEDNE 13–17 hod.**

■ Sádky, u stání na separovaný odpad

■ Pod Havránkou u čp. 238/8

před vraty Panského statku

■ Na Pazderce proti čp. 213

Prosím sledujte průběžně termíny přístavení kontejnerů v časopise TROJA nebo na stránkách [www.mctroja.cz](http://www.mctroja.cz).

### TROJSKÝ KALENDÁŘ



MČ Praha-Troja ve spolupráci s GHMP a MŠ Nad Kazankou

Vás srdečně zvou na

### Otvírání studánek

sraz všech víl a vodníků v sobotu 22. 4. 2017 ve 13 h. na křižovatce Na Kovárně

Hrnečky s sebou

Na závěr pohádka na nádvoří zámku

## Zápis do Mateřské školy Nad Kazankou

Zápis do Mateřské školy Nad Kazankou pro školní rok 2017/2018 bude probíhat ve dnech **3. a 4. 5. 2017 vždy od 13.30 do 17.00 hod.** v prostorách mateřské školy.

■ K zápisu se zákonný zástupce dostaví s dítětem a s sebou přinese Rodný list dítěte a svůj Občanský průkaz, vyplněnou Žádost o přijetí dítěte k předškolnímu vzdělávání a Evidenční list.

■ Veškeré potřebné dokumenty a Kritéria pro přijetí dítěte do MŠ jsou na webových stránkách mateřské školy – [www.mstroja.cz](http://www.mstroja.cz)



Bc. Vladimíra Barešová, ředitelka školy



## TROJA zve ke spolupráci!

Vás – kdo rád čtete, píšete a zajímáte se o dění kolem sebe a jste navíc ochotní věnovat svou kreativitu, vyjadřovací a literární schopnosti týmové tvorbě časopisu ...ve svém volném čase, vás hledáme.

Kontaktovat můžete jednotlivé členy redakce nebo pošlete e-mail na: [info@mctroja.cz](mailto:info@mctroja.cz). Těšíme se na vás.

## Z jednání Komise pro obecní majetek

9. 3. 2017

Komise pro obecní majetek souhlasila s úplatným převodem pozemku parc. č. 1428/8, části pozemků parc. č. 1428/5 a parc. č. 1428/7 k. ú. Troja z vlastnictví hl. m. Prahy vlastníkům přilehlé nemovitosti. Kladné stanovisko dala také k prodeji rekreační chaty ve vl. hl. m. Prahy na pozemku parc.č. 1253/14 k. ú. Troja ve vlastnictví Státního pozemkového úřadu do vlastnictví fyzické osoby. Jednomyslně podpořila pronájem pozemků parc. č. 1611 vč. stavby čp. 355, parc. č. 1612 a parc. č. 1616 k. ú. Troja ve vlastnictví hl. m. Prahy USK Praha – vodní slalom. Tato organizace se velmi dobře stará o pozemky u vody.

Naopak nesouhlasila s prodejem pozemku parc. č. 1442 k. ú. Troja, který má městská část svěřený do správy. Podporuje pronájem pozemku tak, aby byl udržovaný. Komise se také zabývala využitím pozemku parc. č. 1274/1 k. ú. Troja Na Pazderkách, který má městská část pronajatý od Státního pozemkového úřadu a o který projevil zájem lesní klub Tři údolí. Je nutné zjistit možnost připojení na elektřinu a vodu a zakrytí kanalizační šachty. Komise projednala také krátkodobý pronájem pozemku parc. č. 1457 k. ú. Troja v Podhoří pro potřeby České televize a stanovila nájemné 3000Kč + DPH za dva dny. Komise se v rámci přípravy rozpočtu na rok 2017 seznámila s návrhy na rekonstrukce a opravy majetku svěřeného do správy městské části a navržený rozpočet podpořila.

Ing. Irena Marková, tajemnice komise

## O čem jednala Komise pro kulturu, sport a volný čas MČ Praha-Troja

22. 3. 2017

■ **Otvírání studánek 22. 4. 2017 od 13 hod.** – co je třeba zajistit od úřadu: *trakař + konev* (p. BURĚŠ z Prahy 8), *divadlo Červení kohout* (p. UNTERMÜLLER)+*dudák a harmonikář*, texty zaslat MŠ, *občerstvení* pro cca dvacet až třicet dětí, *požádat* GHMP – Trojský zámek *o umožnění vstupu* a zajištění programu u kašny, *navést cca šest pивních setů*

■ **Trojský den 27. 5. 2017 – letos na vodácké základně** – přihlásila se *kapela Oldies* – evergreeny a hity 50. a 60. let (p. LIČKA) / Ing. CEPLOVÁ z úřadu a p. SLADKÁ z MŠ *Rozárka* po dohodě připraví vědomostní kvízy pro děti a dospělé např. o třídění odpadu, o přírodě, o Troji apod. / zkusit oslovit *hasiče, e-kola, SaBaT, oddíl Stopa* kvůli oživení programu

■ **Trojská buхта 6. 6. 2017** – komise doporučuje *ponechat* osvědčené „*jedlé vstupné*“, aby bylo zajištěno občerstvení pro všechny / *požádat Sokol* o zorganizování *zdobení perníčků* nebo podobnou činnost

zkrácený zápis tajemnice komise **Renata Zajícová**

## Schválené dotace

Číslo žádosti Žadatel	Název projektu, obsah projektu	Částka požadovaná žadatelem	Částka schválená zastupitelstvem
1 FOKUS Praha z. ú.	<b>Podpora Sociální firmy Zahrada, Fokus Praha, z.ú.</b> – pravidelná údržba ploch v prolukách u úřadu a U Lisu, u přívozu, Na Pazderce, Pod Palírkou, hřiště Sádky, Na Salabce – sekání, pleť, ořez keřů, hrabání listů, nákup vybavení	100 000	100 000
2 Vědomý dotek z.s. Feřtekova 557, Praha 8	<b>Pomozme mlokovi přežít v Praze</b> čištění a vytváření tůň v Podhořském potoku včetně úklidu okolí potoka pro reprodukci a přezimování mloka skvrnitého, odborné přednášky, dohled nad stavem okolí Podhořského potoka	17 849	15 000
3 TJ Sokol Troja z. s.	<b>Podpora kulturních a společenských akcí pořádaných TJ Sokol Troja pro veřejnost</b> – 3 autobusové zájezdy, mikulášská besídka, karneval, Strašidýlková cesta, drakiáda, Trojská buхта	62 000	60 000
4 Tři údolí z. s. Večerní 219, Zdíby-Brnky	Masopustní průvod v Troji 28. 2. 2017	5 100	5 000
5 TJ Sokol Troja z.s.	<b>Podpora sportovních akcí pořádaných TJ Sokol Troja pro veřejnost</b> – turnaje ve stolním tenisu, trojský orienták, koložky, kolečkové brusle, turnaj ringo, turnaj v odbíjené, vodácký výlet, cyklovýlet, předvánoční cvičení, kurs lyžování, telemarkové lyžování	94 500	70 000
6 SABAT PRAHA z. s.	<b>Podpora činnosti sportovních klubů</b>	70 000	40 000
7 TJ Sokol Troja z. s.	<b>Podpora činnosti sportovních oddílů TJ Sokol Troja</b>	96 000	30 000
8 Trojské gymnázium s. r. o.	<b>Upevnění sportovních aktivit dětí a mládeže</b> Olympijský den mládeže a Florbalový turnaj OPEN Florbal Troja, Štafetový běh Praha-Norimberk Via Carolina	20 000	15 000
9 Tři údolí, z. s.	<b>Příměstské tábory</b> nejméně 2 turnusy letních táborů s polytechnickou výchovou	7 000	7 000
10 SPCCH v ČR z. s. Obvodní výbor Praha 7	<b>„Ozdravný pobyt členů organizace v Lázních Poděbrady“</b> , pro členy bydlící v Troji	20 000	20 000
11 Základní škola, Praha 7, Trojská 110	<b>EDISON</b> zahraniční studenti seznámí se zemí původu a jejich kulturou v angličtině	20 000	20 000
12 Základní škola, Praha 7, Trojská 110	<b>Den pro záchranu života</b> modelové situace řešení záchranu života, první pomoc, tematika Ochrany zdraví a člověka při mimořádných událostech je součástí Rámcového vzdělávacího programu ZŠ	11 200	11 200
CELKEM		523 649	393 200

### NA ÚŘADĚ 1. APRÍLA

Došla žádost o restituční vydání Trojského zámku a přilehlých zahrad. Osoba podepisující se: **Elisabeth Theresia Amalia** žádá „v roce třisetletého výročí narození své nevlastní prarabyně\* a někdejší majitelky objektu vyrovnání předchozích křivd“ jak uvádí. A podrobně rozepisuje program oslav – tetiných narozenin – ... v případě, že jí bude vyhověno.

\*Arcivévodkyně rakouská, královna česká atd. Marie Terezie se narodila 13. 5. 1717.

### ZÁMEK V PROVOZU

**Zahrada Trojského zámku:**  
út–čt, so–ne: 10–19 hod.  
pá: 13–19 hod.

**Café Trojský zámek:**  
út–čt, so–ne: 10–18 hod.  
pá: 13–18 hod.  
*v případě nepříznivého počasí otevřeno pouze do 17 hod.*

V pondělí je areál zámku uzavřen.



# Rozpočet MČ Praha-Troja na rok 2017

<b>PŘÍJMY</b>	(v tisících Kč)
poplatek ze psů	35,00
poplatek za lázeňský nebo rekreační pobyt	250,00
poplatek za užívání veřejného prostranství	350,00
poplatek ze vstupného	50,00
poplatek z ubytovací kapacity	85,00
správní poplatky	20,00
daň z nemovitosti	1 800,00
neinvestiční přijaté dotace ze státního rozpočtu	34,00
neinvestiční přijaté dotace z rozpočtu HMP	6 733,00
převody z fondu hospodářské (podnik.) činnosti	2 876,00
prostředky z minulých období	2 573,00
příjmy ze vstupného	280,00
Příjmy z prodeje zboží	2,00
příjmy z úroků (část)	2,00
přijaté sankční platby	20,00
<b>Příjmy celkem</b>	<b>15 110,00</b>

<b>VÝDAJE</b>	(v tisících Kč)
Silnice – posypový materiál	3,00
Předškolní zařízení – příspěvek zřizovatele, zřízení WC na hřišti	850,00
Základní školy – příspěvek zřizovatele navýšený o dotace, zahradní domek, Gymnázium – grant	888,20
Kultura, včetně grantů	1 248,90
Kaple sv. Václava	62,00
Sport, tělovýchova, volný čas – granty, cvičební prvek v Podhoří	309,00
Pomoc zdravotně postiženým – grant	20,00
Veřejné osvětlení vánočního stromu	17,00
Komunální služby a územní rozvoj – bezbariérový vstup do zdr. střediska, bezpečnostní dveře zdr. střediska, nová chladicí vitrina do obchodu	892,00
Ost. záležitosti bydlení, kom.služeb a územ. plánu – např. nájemné za pronajaté pozemky, čistota městské části, poradenské a právní služby, výkup pozemků pro rozšíření komunikace v Podhoří, nové oplocení u vily čp. 708, úprava schodiště čp. 222	2 351,50
Monitoring ochrany ovzduší	40,00
Velkoobjemové kontejnery a biokontejnery nad rámec poskytování hl. městem	100,00
Péče o vzhled obcí a veřejnou zeleň	385,00
Domovy pro matky s dětmi – opravy domu z dotace, nový herní prvek	83,60
Služby pro obyvatele, donášková služba DSS, altánek	86,00
Rezerva dle krizového zákona	10,00
Zastupitelstvo městské části – odměny vč. odvodů, telefony, cestovné, pojištění apod.	1 290,20
Činnost místní správy – zajištění chodu úřadu městské části – platy, odvozy, materiál, počítače, software, služby IT, certifikáty, www stránky, apod., projekt garáže v obvodové zdi, nové služební auto	5 737,60
Poplatky z účtu	26,00
Pojištění zaměstnavatele, pojištění budovy a vybavení úřadu vč. zahrady	110,00
Spátka návratné finanční výpomoci	600,00
<b>Výdaje celkem</b>	<b>15 110,00</b>

## Jak bude Městská část Praha-Troja hospodařit v roce 2017

Zastupitelstvo městské části Praha-Troja schválilo na svém 16. zasedání dne 28. března 2017 rozpočet MČ Praha-Troja na rok 2017. Příjmy i výdaje rozpočtu vycházejí z plnění rozpočtu v roce 2016 a po zapracování nových požadavků jsou ve výši 15,11 mil. Kč. Očekávané příjmy rozpočtu jsou proti minulému roku největší měrou ovlivněny vyšším příspěvkem od hlavního města Prahy ve výši 6,733 mil. Kč, což představuje částku 5 200 Kč na jednoho obyvatele Troje. Navýšen byl i příspěvek na jednoho žáka ve školství na 2 000 Kč (v minulosti byl 1 360 Kč). Díky tomu mohou být realizovány nové investice nebo dokončeny již rozpracované. Na investice připadá v rozpočtu částka 3 090 000 Kč. Z této částky by měl být realizován bezbariérový vstup do zdravotního střediska, rekonstrukce schodiště u rezidence Velvyslanectví Korejské republiky, nové severní oplocení u budovy čp. 708, výkup pozemků v Podhoří pro rozšíření komunikace, cvičební prvek v Podhoří, oplocení pozemků u sokolské cesty, dokončení projektu pro stavbu domku převozníka a další drobnější investice. Kromě těchto prostředků usiluje městská část o granty a dotace a dnes již víme, že výstavbu kanalizačních řadů V Podhoří a Pod Havránkou a vodovodního řádu V Podhoří budeme realizovat z dotace hl. m. Prahy z rezervy pro městské části ve výši 9,8 mil. Kč.

Schválený rozpočet obsahuje i dotace poskytnuté z rozpočtu městské části žadatelům na „Podporu projektů v oblasti rozvoje, krajiny, občanské společnosti, vybavení, služeb a volnočasových aktivit v prostoru trojské kotliny pro rok 2017“. Schválené dotace jsou uvedeny v tabulce na protilehlé straně.

Zastupitelstvo městské části dále schválilo plán hospodářské činnosti, který se týká hospodaření se svěřeným majetkem. Tato činnost vykazuje trvale kladný hospodářský výsledek, pro rok 2017 se předpokládá ve výši 3,8 mil. Kč. Tyto prostředky se používají k posílení rozpočtu hlavní činnosti městské části a k opravám svěřeného majetku.

Schválený rozpočet prochází během roku úpravami, které nebylo možno předvídat, nebo se dle platné legislativy nemohou finanční prostředky do rozpočtu zařadit, dokud je městská část neobdrží nebo nebudou schváleny. Tím se převážně myslí poskytnuté dotace během roku. Proto se rozpočet na konci roku liší od schvalovaného i o několik milionů korun.

Zároveň nikdy nedojde k úplnému vyčerpání plánovaných výdajů. Ať již z důvodu úspor, přesunutí akce na následující rok z důvodu nemožnosti realizace v daném roce nebo i zrušení akce.

Je proto nutné sledovat průběžné úpravy rozpočtu. Tyto úpravy rozpočtu již od letošního roku musí obce zveřejňovat a najdete je na elektronické úřední desce. K podrobnějšímu informování o čerpání rozpočtu by měl sloužit rozklikávací rozpočet, který plánujeme zveřejnit na našich webových stránkách.

Ing. Irena Marková

## Víte o stromech, že...

**NEJSTARŠÍM** druhem je *jinan dvoulaločný*, přezdívaný také jako živoucí fosilie, který rostl na Zemi už před stoosmdesáti miliony let a pamatuje éru dinosaurů. Odborníci se dlouho domnívali, že vymizel, ale roku 1690 byl zničehonic objeven v čínském Čeng-Jangu, kde ho pěstovali. Roku 1727 byl dovezen do Nizozemska a dnes roste volně i v Evropě. Na vlastní kůži se s jinany můžete setkat v aleji v ul. Nad Kazankou.



## I v Praze najdete skutečné mamuty mezi stromy! Jednoho takového můžete mít doma

Na začátku je to *miniaturní semínko*, na konci *gigantický organismus chráněný tisíciletou kůrou*, který jen tiše přihlíží okolo se valícím vlnám času. *Sekvojovce obrovské patří mezi nejmohutnější stromy světa a věk těch nejstarších se počítá na tisícovky let. Příspěvková organizace Lesy hl. m. Prahy letos oslaví dvacetpět let své existence. Za symbol oslav si zvolila právě silný a dlouhověký sekvojovec, jehož dva exempláře již přes šedesát let rostou v Kunratickém lese a patří mezi pražské památné stromy.*



Pražský sekvojovec si můžete zasadit – více v článku vpravo.

**NEJVYŠŠÍ** strom je *sekvoje vždyzelená* rostoucí v Kalifornii v USA a měří 115 m. Jeho neméně vysokého příbuzného – *sekvojovce obrovského* – si můžete zakoupit na vlastní zahrádce (viz článek vpravo).

**NEJŠIRŠÍ** strom je *tisovec* v Mexiku s obvodem úctyhodných 42 m (průměr 14,05 m).



*Palma lodoicea seychelská*, jejíž ořech připomíná dámské pozadí, má **NEJVĚTŠÍ SEMENO**, které může vážit i přes 40 kg!



**V ČESKÉ REPUBLICE JE NEJROZŠÍŘENĚJŠÍM** druhem *smrk ztepilý*. V celkovém poměru na celém území je zastoupen více než z poloviny. Není příliš náročný na kvalitu půdy, mráz mu neškodí a roste poměrně rychle (šedesáti až sedmdesátileté porosty se dají těžit). Nevýhodou jsou mělké kořeny, náchylnost k vysokým teplotám a suchu.

*Tis červený* může růst i na mimořádně stinném místě. Strom má velmi tvrdé a pružné dřevo, které se tradičně využívalo na výrobu luků. **TIS JE CELÝ JEDOVATÝ**, kromě červeného masíčka, tzv. míšku, ve kterém je ukryté semeno (také jedovaté).

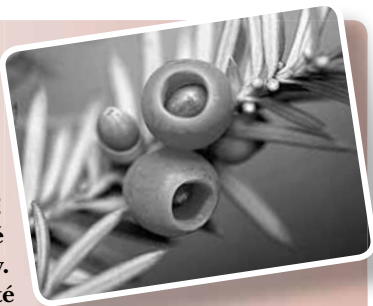

Ing. Jana Ceplová, referent životního prostředí

Zahradnictví Lesů hl. m. Prahy k výročí pro Pražany vypěstovalo a přichystalo tisícovku sazenic sekvojovce, aby si také oni mohli zasadit svého „mamuta“. Sazenice, které od dubna najdete v **ďáblickém zahradnictví** nebo v **našich hájovkách v pražských lesích**, jsou praprotomky některého ze sekvojovců obrovských, které vyrostly ještě ve své domovině – na horských svazích na západě severoamerického kontinentu. Odtud je jako okrasné dřeviny lidé rozšířili po celém světě a v roce 1954 dva z nich vysadil tehdejší lesník i v pražském Kunratickém lese, v blízkosti dnešního dětského hřiště. Nejmohutnějšímu sekvojovci světa, jímž je nejméně dvatisíce pětset let starý a více než osmdesát metrů vysoký sekvojovec známý jako **GENERÁL SHERMAN**, dosahují dva pražské sekvojovce sotva „po kolena“, i tak se však již stihly vytáhnout do úctyhodné výšky třicetpět metrů.

■ Právě z jejich korun pochází šišky se semínky, z nichž jsme sazenice k letošnímu výročí naší or-

ganizace vypěstovali. Na stovacet kilogramů šišek sesbíraných v roce 2014 nejprve putovalo do semenářského závodu v Týništi nad Orlicí, kde dozrávaly a prosychaly. V luštině se pak drobná semínka konečně dostala ze šišek ven. Do země je na jaře 2015 zasadili zahradníci v **ďáblickém zahradnictví**, jehož tradice sahá až do dvacátých let minulého století a které proslulo vyšlechtěním několika nových druhů rostlin, například známé kaliny pražské (*Viburnum x pragense*). Po dvou letech zdejší odborné péče ze semínek vyrostly sazenice originálních pražských sekvojovců obrovských, připravené na cestu do pražských zahrad.

■ Sekvojovec je majestátný strom, který se bude nejlépe vyjímat na symbolickém místě, kde bude mít okolo sebe dostatek prostoru a stane se tak vděčným strážcem příběhu vaší rodiny či patronem místní komunity. Budeme rádi, když svoje dějiny budete sdílet právě s pražským sekvojovcem.



## Mloci byli opět podpořeni dobrovolníky

Dne 16. 3. 2017 proběhla od 16:30 hod. již tradiční akce „Pomozme mlokoví přežít v Praze“, kterou opět pořádal spolek Vědomý dotek. Během úklidu, kterého se zúčastnilo dvacet pět osob (členové spolku a dobrovolníci), bylo vyčištěno okolí Podhořského potoka od odpadků a upraveno 106 tůní. Tůně jsou totiž důležité pro reprodukci mloka skvrnitého (vzácného a chráněného živočicha), který se zde vyskytuje. Během akce proběhla i přednáška o mlokově skvrnitém, kterou vedl Ing. Jiří Rom (specialista péče o chráněné území z MHMP). Účastníci si mohli prohlédnout mloka pouze na obrázku a modelu při přednášce, protože se jinak tentokrát neobjevili.“

Akce se konala ve spolupráci s Úřadem Městské části Praha-Troja, Úřadem Městské části Praha 8 a Magistrátem hl. m. Prahy.



místní Agenda 21

ŽIVOT V TROJI

## Veřejné projednání dopravního režimu v oblasti Salabky



Dne 23. března 2017 se uskutečnilo v Domově spokojeného stáří, Povltavská 21/42, Praha 7, veřejné projednání návrhu změny dopravního režimu v oblasti Salabky (ulice Jiřího Jandy, Pod Salabkou, Trojská, Na Salabce). Návrh zpracovala kancelář Dopravní a inženýrské projekty s.r.o. (zkráceně DIPRO s.r.o.) ve čtyřech variantách.



ávrh úprav představil zpracovatel Ing. Ondřej Nováček ze společnosti DIPRO a občané mohli vznášet své náměty, přání, dotazy a připomínky. Z bohaté a místy i vzrušené diskuze vyplynulo:

- v ulici Trojská zůstane značka zákaz vjezdu s dodatkovou tabulkou „Vjezd povolen vozidlům se souhlasem MČ Praha-Troja“
- nově bude vyznačena obytná zóna
- ulice Na Salabce zůstane obousměrná

- bude zakázáno levé odbočení z ul. Pod Hrachovkou do ulice Trojská (směr do centra)
- svislé značky vymezující parkování v této oblasti nebudou mít dodatkovou tabulku s textem „Vozidla se souhlasem MČ Praha-Troja“
- po projednání s BZ bude rozšířena oblast se zákazem vjezdu mimo vozidla se souhlasem MČ Praha-Troja o ulici Jiřího Jandy (značka bude umístěna před ul. Na Salabce za vjezd na veřejné parkoviště)

Karel Novotný

TIP PRO VÁS

## Muzeum Rožtoky

**Transport smrti do 30. 4.** Půda V polovině dubna 1945 vypravili nacisté z koncentračního tábora v severočeských Litoměřicích vlakový transport s vězni...

Česko-německý projekt Vojenského historického ústavu a KZ-Genckstättle Flossenbürg sleduje cestu tohoto transportu, která vedla přes Lovosice, Kralupy, Rožtoky, Prahu a Olbramovice až do jihočeského Velešína, kde se vězni dočkali 8. května osvobození...

**Klobouky do 30. 7.** Malá výstav. síň Historie a současnost módního doplňku – taková je náplň výstavy více než stovky klobouků Magdalény Kopotové...

**Bratři v triku 70 do 9. 7.** Velká výstavní síň

Zveme na unikátní výstavu mapující 70 let Studia Bratři v triku – nejuspěšnějšího a nejstaršího českého studia kresleného filmu, které od svého vzniku v roce 1945 vytvořilo více než 1600 filmů různých výtvarných stylů a žánrů...

STŘEDOČESKÉ MUZEUM  
V ROŽTOKÁCH U PRAHY

Otevřeno: středa–neděle 10–18 h, GPS 50.158066N, 14.397617E, autobus 340, 350 z Vítězného náměstí v Dejvicích (metro A Dejvická) nebo ze zastávky V Podbabě (přívoz P2) např. o víkendů (340 vždy :11, č. 350 také po hodině :41, za sedm minut jste na zastávce Rožtoky nádraží), vlakem z Holešovic, Holešovic – zastávky nebo z Podbabý, na kole anebo pěšky přes přívoz (z Klecáněk každou půlhodinu).

[www.muzeum-roztoky.cz](http://www.muzeum-roztoky.cz), [www.dpp.cz](http://www.dpp.cz)

BOTANICKÁ ZAHRADA PRO VÁS

## Permanentky do BZ

Vydávání sousedských permanentek do Botanické zahrady probíhá na pokladně Sever a Kovárna 9–17 hod. pouze ve všední dny. Výdej sousedských permanentek bude ukončen 30. června 2017! Cena sousedské permanentky činí 1 Kč, vratná záloha na plastovou kartu činí 100 Kč. Celková cena tedy bude 101 Kč.

Sousedské permanentky neplatí ve dnech, kdy je vstup do Botanické zahrady zpoplatněn mimořádným vstupným – tj. v roce 2017 např. na akci Vinobraní (informace naleznete u jednotlivých akcí).

Permanentky jsou nepřenositelné, vydávají se na jméno po předložení občanského průkazu!

Ing. Lenka Prokopová  
pověřena řízením útvaru Marketingu a PR v BZ



Foto archiv MŠ Nad Kazankou

## Vítání jara 2017

21. 3. 2017 probíhal v Obecní zahradě již druhý ročník akce s názvem Vítání Jara, kterou spolu s Mateřskou školou Nad Kazankou pořádá Trojský divadelní spolek.

Vrby se nám zelenají, na dvě strany rozkvétají, radujme se, veselme se. Žezulička v háji zpívá, sedmihlásek se ozývá, radujme se, veselme se. Byla zima mezi náma, ale už je za horama, radujme se, veselme se.

**T**outo písničkou děti z Mateřské školy a jejich kamarádi z Troje i okolí zavolaly Jaro.

Přivolané Jaro si převzalo žezlo od paní Zimy za doprovodu básniček a písniček dětí. Poté se všichni s chutí pustili do výroby jarních věnečků, veselých slepiček a zdobení výborných perníč-

ků. Svou zručnost ukázali všichni – jak děti, tak rodiče.

O závěr společného odpoledne se postaral Trojský divadelní spolek, který nám všem přiblížil jarní lidové tradice. Společně jsme si zazpívali, vynesli Morenu, postavili a ozdobili Májku, kolem které jsme si na závěr zatancovali.

**Krásné jarní dny všem přeje Mateřská škola Nad Kazankou.**

ředitelka MŠ Bc. Vladimíra Barešová



## Ozvěny masopustní taškařice

Vážení rodiče a přátelé Lesního klubu Tři údolí, děkujeme za hojnou účast na tradičním Masopustu v Troji, který jsme pořádali společně s Ekoškolkou Rozárka, MŠ Nad Kazankou a za podpory MČ Praha-Troja.

Potěšila nás i návštěva z Lesní mateřské školky Kulíšek a ZŠ Trojská. Děkujeme, že jste přišli v nápaditých maskách – radost pohledět. ■ Společně jsme zpívali, zahráli si na honěnou s med-

vědem, pobavili se a na závěr společně hodovali a popili. Jitrnice a koláče jsme očesali ze stromu, nevěříte? ■ Těšíme se na příští společné akce.

Tým Lesního klubu TŘI ÚDOLÍ [www.3udoli.cz](http://www.3udoli.cz)



Foto archiv Lesní klub 3 údolí

## Ekoškolka Rozárka Ekocentrum Podhoubí

Pod Havránkou 12/2, Praha-Troja  
[www.podhoubi.cz](http://www.podhoubi.cz)



### Aroma workshop

### Vyrobte si přírodní repelent 6. 4. 2017, 16–18 h

V Ekoškolce Rozárka, Pod Havránkou 12/2, Praha-Troja

*Jak na klíšťata, komáry, vši a další potvůrky? Na našem workshopu si vyrobíte přírodní prostředek, který si odnesete a v praxi ověříte. Dozvíte se také o možnostech vykuřování, což je další způsob, jak si poradit s výše zmíněnými potvůrkami, speciálně při posezení venku. Jako premií získáte praktické informace, jak na štípance, či co zabírá proti vším.* Cena: 320 Kč (v ceně je vše potřebné, drobné občerstvení). Lektorka: **Kateřina Polívková**, aromaterapeutka, masérka. Přihlášky: [alena.sladka@podhoubi.cz](mailto:alena.sladka@podhoubi.cz), nebo tel. 774 448 123



Foto archiv Rozárka

### Den otevřených dveří v Ekoškolce Rozárce, Troja 18. 4. 2017, 9–11 h

*Přijďte se s dětmi podívat, jak to funguje v Ekoškolce Rozárce. S čím u nás můžete počítat? Dostatek pobytu venku, program Začít spolu, respektující přístup k sobě navzájem i přírodě, zdravé jídlo a prostor pro svobodnou hru. Jsme tu pro děti od dvou do sedmi let. Více na [www.podhoubi.cz](http://www.podhoubi.cz) Kontakt: Eva Šurová, tel: 777 123 690, [eva.surova@podhoubi.cz](mailto:eva.surova@podhoubi.cz), Ekoškolka Rozárka, Pod Havránkou 12/2, Praha-Troja*

Inzerce

### RIZIKOVÉ KÁCENÍ, ŘEZ A OŠETŘOVÁNÍ STROMŮ

REALIZACE A ÚDRŽBA ZAHRAD  
SEKÁNÍ TRÁVY

TEL.: 606 662 223, 723 899 561



## Okružní vyhlídkové jízdy

### ZAJÍMAVOST

Ze střesovické vozovny opět vyjždějí o sobotách, nedělích a svátcích od 12 přibližně do 17 hodin historické soupravy tramvají na svou pravidelnou trať centrem města na lince číslo 91.

Jízdné dospělí: 35 Kč, děti do 15 let, kočárek s dítětem, ZTP a důchodce nad 70 let: 20 Kč.

Výstaviště Holešovice (smyčka)

13.00, 14.00, 15.00, 16.00, 17.00.

Strossmayerovo náměstí Náměstí Republiky  
-M- Masarykovo nádraží -M- Václavské náměstí  
Národní divadlo Malostranská -M- Pražský  
hrad Vozovna Střešovice



## Hledáme pronájem NQS prostoru v Troji

pro klidný  
kancelářský provoz,  
do 30 m<sup>2</sup>

se samostatným  
vchodem a sociálním  
zařízením.

O víkendů a večery  
nebudeme využívat.

Informace na  
tel. 775 706 182

### ZAJÍMAVOST



## Klubová výstava chrtů

v sobotu 29. 4. 2017

V areálu Loděnice FTVS UK

Vodácká 78, Praha-Troja

Předpokládá se účast osmdesáti  
chovatelů s přibližně stočtyřiceti psy  
Výstava je přístupná pro širokou  
veřejnost a vstup je zdarma

Za Klub chovatelů chrtů Praha č. 3037,  
Povltavská 16/52, Praha-Troja  
zve Ivana Vítoňská

### TROJSKÝ KALENDÁŘ



Dne 22. března 2017 jsme se opět sešli v Klubu trojské historie. Účast byla rekordní – čtyřadvacet trojských historiků. Práce bylo nad hlavu. Předal jsem *Pamětní list na slavnostní setkání KTH a Nadace Quido Schwanka, Troja – město v zeleni* těm, kteří se 23. 2. 2017 setkali v Kavárniče Na Kovárně nemohli zúčastnit. Dále jsem předal přímým pamětníkům, pánům Kubínovi, Přádovi a Doubkovovi *materiály o osadě Bosna* s tím, že doplní popisy fotografií a napíšou ze svých vzpomínek doprovodné texty o dnes již neexistující osadě.

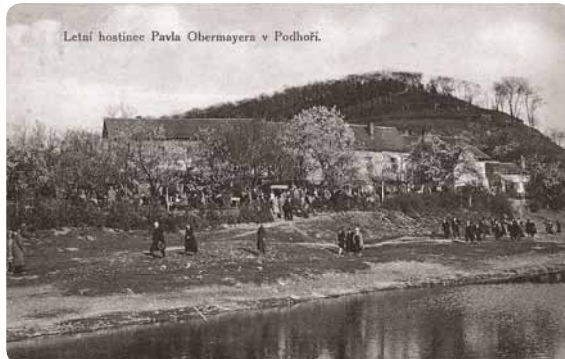

Zde se již rýsuje *obsáhlý historický dokument o Bosně*.

■ Pan Josef Frank s manželkou předal dokumentaci o historických osobnostech z „Nové Troje“. O jejich dalším zpracování budu čtenáře informovat. Též vzniká kapitola o prof. Otakarovi Chlupovi, na které pracuje jeho vnučka, MUDr. Mirka Chlupová. ■ Do nové publikace bych chtěl zařadit kapitolu „Troja očima malířů“. Dal jsem dohromady více než padesát obrázků Troje (oleje, grafika, pastel apod.). Vypadá to, že by



bylo finančně schůdné, kdyby tato kapitola byla barevná. Kapitola o Svatoplukovi Čechovi je v hrubých rysech hotová.

■ **Příští setkání Klubu trojské historie se uskuteční ve středu 12. dubna 2017 od 17 hodin v Domě spokojeného stáří.** František Malý

## Euroregionem bez hranic

### TIP NA VÝLET



Vážení a milí čtenáři, v tomto čísle už jeden tip na výlet za hrdiny kreslených seriálů najdete (na straně 12), přesto anebo právě proto se můžete vypravit i trochu do historie – za „komiksem“ z roku 1472. Najdete ho v Žitavě (Zittau), a navíc – obří vitrína v níž se vystavuje, je největší muzejní vitrínou světa (Guinnessova kniha rekordů!).

Žitavské postní plátno je závěs vysoký 8,2m a široký 6,8m s devadesáti biblickými vyobrazeními v deseti řadách pod sebou, po devíti obrazech. Seriál – od Stvoření světa po Poslední soud býval instalován před oltářem v postním období, předcházejícího velikonočním svátkům – odtud název *Postní plátno*. Teď je textilie (mimořádně vedle tzv. tapisérie z Bayeux považovaná za nejpůsobivější artefakt svého druhu v okruhu západního umění) vystavena celoročně. ■ **Museum Kirche zum Heiligen Kreuz, Grosse Zittauer Fastentuch, Frauenstrasse 23, denně 10–17 h, prohlídky v 10, 11, 13, 14 a 15 hodin.** ■ Jak kostel sv. Kříže (pozdně gotická stavba z počátku 15. století s hvězdicovitou klenbou spočívající na jediném nosném pilíři), tak i malba *Velkého žitavského postního plátna*, přestože se Žitava před „pár“ stoletími od Čech oddělila, nesou znaky autorství české proveniencce.

[www.zittau.de](http://www.zittau.de), [regiojet.cz](http://regiojet.cz), [www.trilex.de](http://www.trilex.de)

Doprava (denně): z Prahy autobusem RegioJet jste za hodinu a čtvrt na autobusovém nádraží v Liberci. Tam přestoupíte na vlak (obě nádraží spolu sousedí) a za zhruba půl hodiny krasojízdy vystupujete v Žitavě.

Bus: Praha Černý most, nástupiště č. 6: 7.00 (Liberec AN 8.15), 8.00, 9.00, 10.00 atd. Vlak: Liberec hl. n.: 7.02, 8.02, 8.38, 10.38, 12.31 h

Zpět: Zittau Hbf 14.47 (Liberec 15.24), 16.17 (Liberec 16.55), 17.10 (Liberec 17.55), 18.47 (Liberec 19.20)

Bus z AN Liberec, nást. č. 8: 15.40, 17.40, 18.40, 19.40 h, jízdenku na autobus z Liberce je lépe si opatřit předem.

\* Pro milovníky technických památek: úzkorozchodná parní železnice Zittau – Ojvin (Oybin) 12 km, odjíždí od hlavního nádraží v Žitavě, postní plátna jsou ve městě dvě, to menší vystavuje Kulturhistorisches Museum s.p.a.

Příroda je pro děti nejlepší učitelka.  
Nabízí zajímavé podněty  
a nastavuje přirozené hranice.

Chcete, aby i vaše dítě trávilo většinu dne v přírodě  
na čerstvém vzduchu, запиšte ho do lesní školky.

Máme poslední volná místa v **LESNÍ ŠKOLCE**  
v Troji i v Čimicích.

- 5 DNÍ V TÝDNU
- POBYT VENKU ZA KAŽDÉHO POČASÍ
- PRO DĚTI 3 - 6 LET

Kontakt:   
[katka@3udoli.cz](mailto:katka@3udoli.cz)  
[www.3udoli.cz](http://www.3udoli.cz)

## BĚŽTE DO HÁJE 2017

charitativní běh Čimickým hájem 

**SOBOTA 22.04.2017 od 10:00**

**TJ Slovan Bohnice** (Praha 8, Bukolská 570/2)

**Trasy: děti do 15 let - 1000 m** (na trase 3 úkoly)  
**dospělí obutí (muži, ženy) - 5000 m**  
**dospělí naboso (muži, ženy) - 5000 m**

Další program: dětská dílnička, bosá dílna, občerstvení  
v 12:30 - **chůze po žhavém uhlí** (účast dobrovolná)  
v 13:00 - **bosá vycházka** - výklad o chůzi naboso  
(cca 60 min., 2 km, účast dobrovolná)

### Dospělí:

startovné 200,- Kč (předem) nebo 250,- Kč (na místě),  
zápis předem na [info@vedomy-dotek.cz](mailto:info@vedomy-dotek.cz) do 19.4.2017,  
zápis na místě 22.04.2017 od 8:30 do 9:30 hod.,  
prezence: 22.04.2017 od 8:30 do 9:30 hod.,  
ceny za první 3 místa (muži, ženy x obutí, naboso)

### Děti:

startovné 0,- Kč, zápis a prezence není, start kdykoli  
od 10:00 do 12:00 hod., **vyhrává každý**, kdo splní úkoly  
a doběhne na trase, kterou připravil skřítek Čimisek

Výtěžek z akce jde na veřejnou sbírku „Pro Čimický háj“.

Více informací na [www.vedomy-dotek.cz](http://www.vedomy-dotek.cz), nebo na tel.: 608 339 338.  
Akce se koná pod záštitou starosty Romana Petruše.

Porádá:

 Vědomý dotek z.s.  
[www.vedomy-dotek.cz](http://www.vedomy-dotek.cz)

Partneři:

 Městská část  
Praha 8

 naboso



## SPORTY V TROJI

# Mladé Američanky pod Trojským mostem Na SaBaTu začíná baseballová a softballová sezona

První dubnový týden se naplno rozeznějí údery pálek a míčů na známém hřišti pod Trojským mostem: po pětiměsíční zimní přestávce začíná nový ročník baseballových a softballových soutěží – a domácí tým SaBaT Praha v nich nemůže chybět.

Sezona 2016 přinesla několik zajímavých výsledků a trojský tým rozhodně nechce, aby ta nadcházející byla slabší. „Náš tým má obrovský potenciál,“ říká trenér softbalového „Áčka“ Petr KUČA. „Je v něm správný mix zkušených hráček a dravého mládí, pokud se nám podaří najet na úspěšnou vlnu, myslím, že se na ní může dlouho udržet,“ netají ambice trenér 5. týmu loňské extraligové tabulky. K úspěchu by měly pomoci i čerstvé posily – mladé americké hráčky se zkušenostmi z tamních vyšších soutěží: „Obě hráčky pocházejí z Kansasu, hrály univerzitní ligu a chtějí se podívat za softballem i do Evropy. Měly by nám pomoci nejen na hřišti, ale také přinést něco nového do tréninků, zvednout motivaci a bojovnost v týmu nebo pomoci s výchovou mládeže,“ říká Petr KUČA.

**Baseballisté ohlašují útok na vítězství** Baseballisté se pokusí navázat na loňské skvělé výsledky, kdy je od postupu do extraligy dělil jen symbolický krok. Kapitán červených

Vítek KŘEPINSKÝ proto neskrývá ambice: „Po postupu Třebíče a Blanska do extraligy, je útok na titul v první lize naší povinností.

Nebude to jednoduché, zejména Jablonec a Hluboká určitě budou nepřijemnými soupeři.“ I v této sezóně bude SaBaT spoléhat zejména na vlastní odchovance, otázka posílení týmu ale ještě není uzavřena.

**Mládež především** Již tradičně se ale domácí tým prezentuje zejména jako líheň talentované mládeže. „Letos opět obsazujeme všechny věkové kategorie, našim nejmladším ještě nebylo šest let,“ říká koordinátorka mládeže Šárka KOLOVRATOVÁ. Vedle ambiciózních týmů U13 a zejména U15 se tak na trojském předmostí odehrají napínavé souboje i těch nejmenších: „Zde ale samozřejmě nejde o výsledek,“ dodává Šárka KOLOVRATOVÁ: „Díky kvalitní práci s mládeží máme jen minimální odpad dětí, naopak každým rokem otevíráme nové kategorie. Nábory ve všech kategoriích běží prakticky neustále, pokud uvažujete o zajímavé náplni pro vaše dítě, i teď je vhodná doba se přihlásit.“ Rostoucí členské základně pomáhají i náborové akce na školách a školkách a další rozvojové aktivity nejen v naší městské části.

**Otevřený areál** Další výraznou změnou je postupná obnova areálu a – mimo jiné – i jeho pohledové otevření okolnímu světu: „Věříme, že odstranění neprůhledných plotů nás zase posune blíže nejen k trojské komunitě,“ vysvětluje rozvojové záměry člen výkonného výboru Štěpán HASAL. S dalšími aktivitami určenými nejen pro mladé obyvatele Troje i návštěvníky městské části vás seznámíme v dalším vydání časopisu, nebo je můžete – stejně jako kalendář zápasů a dalších akcí – sledovat na nových webových stránkách klubu.

Štěpán Hasal



## TJ SOKOL TROJA zve na cvičení

Přijďte si s námi zacvičit a zasportovat! Nabízíme sportovní a kulturní využití pro všechny věkové kategorie. Přijďte se podívat.

Kancelář: Trojská 171a, Praha-Troja (Sokolovna)

úřední hodiny starosty, pokladna, návštěvní den – každý čtvrtek 17–19 h.  
vchod do Sokolovny z Trojské ulice a zvonit u vchodových dveří do Sokolovny.

### Kalendář akcí a informace z TJ Sokol Troja

1. 22. 4. sobota Autobusový zájezd do Českého Krumlova – ještě cca deset míst, přihlášky V. Filipová – 602 889 717
2. 19. a 26. 4. středy – pořádáme pro zájemce o orientační běh orientační vycházky s mapou po Troji – viz níže
3. 31. 5. středa Trojský orientáček start v Sokolovně
4. 21. 3. proběhla valná hromada TJ, kde byla činnost TJ v roce 2016 hodnocena jako úspěšná a vytyčen plán činnosti na rok 2017. Mimo jiné plánujeme návčik na slet – viz níže.
5. 8. a 22. 4. vždy od 10.30 h Mistrovská utkání kopané mužů A, I.A třídy na hřišti v Troji. Přijďte fandit.



Český Krumlov 1 Hrad a zámek 2 Hradní muzeum 3 Galerie umění 4 Kláštery 5 Muzeum loutek 6 Egon Schiele Art Centrum 7 Muzeum Vltavinů 8 Dům fotografie 9 Regionální muzeum

## Orientační běh v Troji 2017 – nábor dětí

Oddíl OB TJ Sokol Troja se kromě vlastní závodní činnosti (v loňském roce to bylo přes čtyři sta startů v téměř šedesáti závodech) snaží o omlazení oddílu a zajištění následovníků dnešních úspěšných reprezentantů TJ Sokol Troja a MČ Praha-Troja.

Pátého listopadu loňského roku jsme uspořádali orientační vycházku s mapou po MČ Praha-Troja za účasti deseti mladých zájemců o OB. V letošním roce chceme zahájit pravidelnou činnost oddílu mládeže. ■ 19. a 26. dubna (vždy středa) se uskuteční další dvě orientační vycházky s mapou pro zájemce o OB. Sejdeme se v 16.30 u recepce kempu Sokol Troja v Trojské ulici (u stanice autobusu Čechova škola). Na schůzce se rodiče dětí dovedí podrobnosti o činnosti nového oddílu, který se začne pravidelně scházet od září t.r. Předpokládáme, že by se tréninky konaly vždy ve středu od cca 16.00 hodin. Nábor zájemců o OB chceme z organizačních důvodů ukončit 30. června (od listopadu do března vyjednáváme tréninky v tělocvičně). Vedoucí oddílu bude trenérka OB Lucie Berglová (lucie.berglova@gmail.com), která přijímá přihlášky do oddílu a podává další informace. ■ Na zmíněné dvě dubnové vycházky mohou rodiče s dětmi individuálně navázat účastí na závodech Žaket Pražského poháru žactva v orientačním běhu ze série Dny s mapou v pražských lesoparcích (pořádající orgán Pražský svaz orientačních sportů) každou středu odpoledne od 17. května do 21. června (vždy v dosahu pražské MHD).



Foto © M. Paukert

## Chcete se připojit k svátku pohybu s hudbou?

V roce 2018 připravuje Česká obec sokolská, v rámci oslav 100. výročí vzniku samostatného Československého státu, XVI. všesokolský slet. Zorganizovat takto rozsáhlou akci vyžaduje velký časový předstih, proto jsou přípravy už nyní v plném proudu. V listopadu 2016 proběhlo slavnostní představení hromadných skladeb a nyní již probíhají nácvikové srazy župních vedoucích jednotlivých skladeb.

TJ Sokol Troja, jako již tradičně, by se také rád zapojil do nácviku. Historicky jsme byli vždy účastníky minimálně jedné skladby. Na posledních dvou letech to byly skladby pro mladší žákyně, dorostenky a mladší ženy, ženy a věrnou gardu. ■ Pro XVI. všesokolský slet předběžně počítáme opět se skladbou pro dorostenky a mladší ženy s názvem „Siluety“, která jako náčiní využívá skládací obruč, se kterou se cvičenky naučí spoustu triků, které rozvinou jejich zručnost a ladnost. Spojení pohybu s obručemi a moderní hudby skupiny Mandrage je určitě lákavé. ■ Vzhledem k tomu, že má naše jednota



XVI.  
VŠESOKOLSKÝ  
SLET 2018

velkou základnu nejmladších cvičenců, nabízíme ještě možnost nácviku skladby rodičů s dětmi s názvem „Médové“, předškolních dětí s názvem „Noty“, nebo mladších žáků s názvem „V peřině“, kde dívky cvičí se stuhou a na molitanových lavičkách. ■ Nácviky začnou v září 2017, mimo základní hodiny uvedené v rozvrhu, zhruba s frekvencí jednou za čtrnáct dní. Všechny skladby v pracovním provedení můžete najít na internetu ([www.sokol.eu](http://www.sokol.eu)). Pokud nejste členem Sokola a máte zájem o nácvik, ozvěte se nám.

Kontakt pro nácvik sletových skladeb v TJ Sokol Troja:  
Jana Šrámková, 724 272 566.

SRDEČNĚ VÁS ZVEME  
(nejen děti a mládež) na

Trojský  
ORIENTÁČEK  
ve středu 31. května

Startovné pro občany MČ Praha-Troja zdarma

K další činnosti našeho oddílu: Členové oddílu nezahálají ani v zimě. Na počátku roku jsme se tradičně zúčastnili dálkových lyžařských závodů: Jizerské padesátky, Kašperské třicítky, Orlického maratónu, Jilemnické padesátky, Lužické třicítky, Šumavského maratónu, Biegu Piastov a Karlova běhu. V rámci přípravy jsme trénovali na běžkách mj. též na chalupě Sokola Troja v Rokytnici v Orlických horách, o kterou se náš oddíl stará. Dále jsme se zúčastnili tréninkových závodů Pražské zimní ligy v OB. Zimního období jsme také využili k získání odborných kvalifikací: máme tři nové trenéry a čtyři rozhodčí orientačního běhu.

Závěrem chci poděkovat za podporu činnosti našemu oddílu, kterou nám poskytuje MČ Praha-Troja.

Za oddíl OB Milan Paukert

## Stolní tenis:

Druhý turnaj ve dvouhrách ze Seriálu turnajů ve stolním tenise proběhl v neděli 12. 3. za účasti jedadvaceti hráčů. Hráli jsme na dva vítězné sety a ze čtyř základních skupin postupovali tři nejlepší do dvou semifinálových, lepší pak do finálové šestky a horší do skupiny o 7.–12. místo. Nepostupující ze základních skupin hráli v jediné o 13.–21. místo.

Suverénem se stal hráč Sokola Troja Dušan MARTYKIEWIECZ, který v celém turnaji ztratil jen jediný set a to s druhým v pořadí Milošem POZNÍČKEM (prohrál ještě jednou), třetí s třemi porážkami, ale nejlepším pomocným hodnocení skončil veterán Vladimír PUKLICKÝ.

Rudolf Hampel, vedoucí stol. tenisu Srdečně zveme na čtyřhry, které budou v neděli 2. 4. od 9.00 ve velké tělocvičně ZŠ Svatopluka Čecha



Vítězný set



S A L A B K A

## Novinky na Salabce

www.salabka.cz

salabka@salabka.cz, +420 778 019 002

Otevírací doba:

Úterý–sobota 12.00–15.00 a 17.00–22.00

Nedělní oběd 12.00–16.00

### JARO NA SALABCE V PLNÉM PROUDU

Šéfkuchař PETER KUNC zúročuje své zkušenosti z předních restaurací v Londýně, Praze či Bangkoku a se svým týmem přichystal opravdovou novinku. *Výjimečné degustační menu*, které tentokrát vychází z tradičních receptů české historie, ovšem s využitím nejnovějších trendů současné moderní kuchyně. Nyní Vás budou pokrmy ze Salabky provázet různými obdobími s odkazem na její minulost, vždy s ohledem na novou sezonu a čerstvé suroviny, které k ní patří. A nejen to. Jako již tradičně je radost je ochutnat, přivonět si a navíc zdejší jídlo krásně vypadá! Samozřejmostí je možnost připtit si *ocenovanými víny ze zdejší vinice*, a která pro Vás s péčí připravuje vinař TOMÁŠ OSIČKA.

### DAŠÍ NOVINKY

Vyhověli jsme častým dotazům a žádostem našich hostů. Ať již přijdete v sobotu nebo neděli na Salabku na oběd, můžete si vychutnat zvlášť připravené  *degustační menu o pěti chodech*, skvěle doplněné sklenkami *vína ze Salabky*. Pochopitelně si můžete i vybrat sami ze zkráceného *la carte* a nemusíte tedy již čekat až na večeri, unikátní kuchyni Salabky ochutnáte nyní i přes den. Ať již budete unaveni po obdivování zvířat v Zoo nebo unešení krásou a rozmanitostí flóry v Botanické zahradě, na Salabce Vás rádi uvítáme. Těšíme se na Vás!

### KONEČNĚ JARO

Každý den sledujeme počasí a teploměr. Pokud jen trochu svítí slunce, přijďte si vychutnat *posezení na terase* s výhledem na největší z pražských vinic. Nebo si objednejte *piknikový koš s lahví vína* a dopřejte si *relaxaci ve vinicním altánu*, na *houpačce pro dva*, či *některém jiném místě vinice*. Odměnou Vám bude i *neopakovatelný výhled* na Prahu.

### PLÁNUJETE OSLAVU DOMA?

Dopřejte si tedy právě některé ze zdejších vín, která již několik let získávají řadu ocenění na domácích i mezinárodních soutěžích. Skvostný *La Philo – Ryzlink Rýnský* – z nejstarších sazenic této odrůdy v našich zemích, *Le Poete – Pinot Blanc* nebo *La Muse* – také *Pinot Blanc*, který ovšem zraje ve francouzských dubových sudech barrique. A co skvělý *Ton Sourire – Pinot Noir* či *Ton Rire – Pinot Noir reserva*. I ten zraje ve francouzském dubovém sudu. Vše z hroznů z vlastní vinice, jejíž historie sahá až do třináctého století.

Samozřejmě, zkrátka nepříjdou ani ti, kteří si plánují návštěvu Salabky v jiné době. Mohou si zakoupit a poté darovat *vouchery* v různých hodnotách, které lze uplatnit ve zdejšímu Restaurantu, Vinařství, palírně i Apartmánech. Dopřejí tak sobě či svým blízkým neveddní gastronomický zážitek.

### A CO VÁS DÁLE ČEKÁ?

Samozřejmě, i v dubnu můžete ochutnat *výjimečné vína* z největší vinice v Praze, *unikátní palenky* ze zdejšího vína i různých druhů ovoce z produkce 1. Pražské Palírny. Zastavte se na oblíbené *pravidelně obměňované obědové menu*, teď již i v sobotu a neděli nebo na *večerní à la carte*.

Těšíme se na Vás! **Vaše Salabka**

### TROJSKÝ KALENDÁŘ



## ZOO připravila

www.zoopraha.cz

Otevřeno denně, v dubnu 9–18 h

1. 4. Mezinárodní den ptactva 10 h vycházka za volavkami a kvakoši v zoo, 12 h slavnostní odhalení panelu 13 h beseda o výzkumu volavek a kvakošů v Zoo Praha
8. 4. První narozeniny sluněte Oslava v Údolí slonů 11 hodin, info stánek
9. 4. Den chovatelů želv Přednášky Vzdělávací centrum 10–15 h
- 13.–17. 4. Velikonoce v zoo Ukázky staročeských tradic spojených s jarem
23. 4. Den Země (Earth Day) 10–16 h 1. narozeniny mláďete gorily 14 h
24. 4. Na sv. Jiří vylézají hadi a štíři vycházka s odborníkem nejen za volně žijícími hady v zoo 10 h



## BZ pro vás

www.botanicka.cz

- venkovní expozice denně 9–18 h  
vinotéka po–pá 13–19, so–ne, svátky 11–19 h
4. 4.–8. 5. Lehkost motýlích křídel výstava exotických motýlů Fata Morgana út–ne, st. sv. 9–18 h mimo 10. a 24. dubna
  8. 4. Jarní aranžovací workshop s A. Holubovou ze Zahradnické akademie Mělník
  - 10.–24. 4. Fotografický kurz
  - 15.–30. 4. Zakuklete se, prosím Hmatová výstava, zvukový průvodce, Výstavní sál denně 9–18 h
  22. 4. Burza fialek Chodba zásobních skleníků pod admin. budovou **odpoledne**

## Do Třeskoprsk a k Blatáku

TIP NA VÝLET

Mají své poštovní známky, celovečerní film a muzeum. Řeč je o Čtyřlístku – Fifince, Bobíkovi, Myšpulínovi a Pindovi. Předobraz komiksu našel výtvarník Jaroslav Němeček v Doksech a v jejich blízkém okolí: Třeskoprsky jsou Doksy, Blatáku Máchovo jezero a Bezzub je hrad Bezděz.

Do Doks se vydáme např. vlakem (so: hl. nádraží 9.25 směr Tanvald, přestup v Bakově n. Jizerou na vlak v 10.49 do Doks – směr Rumburk). Zajímavostí na nádraží v Doksech je **hraběcí čekárna**, která sloužila rodině Valdštejnů. Ti se zasloužili o to, že nová železniční trať z Bakova do Č. Lípy vedla právě přes Doksy. V čekárně jsou na obou protilehlých stěnách obrazy Velkého rybníka a zámku od pražského malíře Hugo Ullika z r. 1869. Hraběcí čekárna je přístupná pouze v otevírací době pokladny ČD. ■ Protože Muzeum Čtyřlístku otevírá až ve 13 hod., půjdeme nejprve k Blatáku (Máchovo jezero) – zvolit můžeme okružní trasu 15 km po žluté nebo se jen tak procházet krásnou přírodou a až později se vydat třeba po NS „Se Čtyřlístkem okolo Blatáku“ do ul. Valdštejnská č. 251. Zde se na půdě Městské knihovny Doksy nachází **Muzeum Čtyřlístku**. Otevřeno má do 17 hod. Raritou muzea je mimo jiné i to, že se zde můžete setkat se všemi postavkami v téměř životní velikosti, nahlédnete do Fifinčiny kuchyně či spatříte Myšpulínovy vynálezy...



Hospitálka

Věděli jste, že Máchovo jezero je rybník, založený v roce 1367 císařem Karlem IV.? Pro turistiky se otevřelo po roce 1928, kdy byla na břehu zřízena pláž. V r. 1955 Doksy získaly statut rekreačního a lázeňského města. Co je ve městě k vidění: náměstí s mariánským sousoším ze 17. století a kostel sv. Bartoloměje z r. 1638

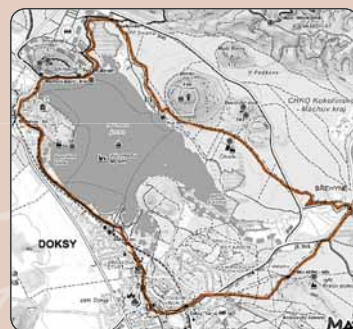

Fifinka, Myšpulín, Bobík a Pinda

se vzácnou kopií sošky Panny Marie Montserratské, tzv. Černé Madony. Pod náměstím se nachází původně renesanční zámek, upravený v 19. století, dnes nepřístupný. Nejstarším domem je tzv. Hospitálka, původně chudobinec a sirotčinec, který nechala postavit v r. 1669 hraběnka Marie Františka, manželka Kryštofa Ferdinanda z Heissensteinu. Dnes je v něm muzeum Karla Hynka Mácha (1810–1836), který si zdejší kraj oblíbil. Ve své nejnámější básni *Máj* jej oslavil natolik, že od r. 1961 nese jeho jméno – *Máchův kraj*. Zpátky domů se vrátíme vlakem z Doks (odj. 16.40 s navazujícím přestupem v Ml. Boleslavi 17.24). Renata Zajícová, foto archiv



Periodický tisk územního samosprávného celku  
Vydáno dne 31. 3. 2017 v Praze pod evidenčním číslem MK ČR E12401. Uzávěrka příštího čísla: 19. 4. 2017. Vydavatel měsíčníku: Městská část Praha-Troja, Trojská 230/96, 171 00 Praha-Troja, tel./fax: 284 691 121, e-mail: info@mctroja.cz, www.mctroja.cz, IČO: 45246858. Redakční rada: Ing. arch. Tomáš Drdácký, Ing. Irena Marková, Milan Tesař, Petr Filip, Ing. arch. Václav Valtr, Renata Zajícová, Ing. Daniela Laryšová. Zlom: Michal Špatz, Maketa: Grafos, Tisk: Sprint Servis. Příspěvky nemusí vyjadřovat názor redakce a mohou být kráceny. Názory pište na: redakce@mctroja.cz