TROJA

www.mctroja.cz

ČASOPIS MĚSTSKÉ ČÁSTI PRAHA-TROJA

LISTOPAD 2016

ČÍSLO 205

KOLIK OXIDU DUSIČITÉHO DÝCHÁTE?

STRANA 5

ÚSTŘEDNÍ ČISTÍRNA ODPADNÍCH VOD ŠANCE PRO CÍSAŘSKÝ OSTROV A TROJSKOU KOTLINU

STRANA 5

SMRŠŤ PODZIMNÍCH AKCÍ

OD ZAČÁTKU AŽ DO KONCE

6 Léto v parku NQS

7 Gotika v muzeu

8 Pocta V. H. na šestce

11 Strašidýlková cesta

11 Stolní tenis

SLOVO STAROSTY

Vážení trojští sousedé,

podzim přinesl do Troje mlhavá rána, déšť a chlad a s tím i časté ranní kolony aut v ulici Trojská před vjezdem do tunelu Blanka a Trojským mostem. Lidé holt často používají deštníky na čtyřech kolech. Věřte mi, že se tímto problémem usilovně zabýváme a jsme připraveni ho řešit i s okolními městskými částmi.

V novinách jste se jistě dočetli o plánované výstavbě nového pavilonu goril v Zoologické zahradě, stanovisko městské části k tomuto záměru je stále stejné a neměnné.

Avšak podzim přinese do Troje i něco mnohem příjemnějšího a pozitivnějšího. Společnost Trojský pivovar s.r.o. chce za plné podpory městské části Praha-Troja otevřít v listopadu veřejnosti dosud nepřístupné historické prostory dvora Trojského pivovaru. Na slavnostním otevření v sobotu 26. listopadu zde pro návštěvníky připravuje vepřové hody s atmosférou venkovských zabíjaček. Dále pak sem v prosinci můžete po dobu tří předvánočních víkendů dorazit s rodinami na adventní trhy.

Dovolte mi, tak jako v loňském roce, pozvat vás již s předstihem v úterý 6. prosince do veřejné zahrady mateřské školy a úřadu naší městské části na slavnostní rozsvícení vánočního stromu. Těšit se opět můžete na dětská hudební vystoupení, svařené víno, punč a cukroví.

Na závěr bych ještě chtěl pozvat všechny trojské seniory na již tradiční setkání, které se koná 15. prosince v restauraci Sokola Troja od 17:00 hodin.

Přeji vám všem klidné prožití podzimních dnů v Troji

Tomáš Bryknar

ZASTUPITELSTVO INFORMUJE

Z jednání zastupitelstva městské části Praha-Troja

29. 9. '16

Bod 1 Administrativně-technická budova Zdravotní záchranné služby hl. m. Prahy – stanovisko MČ Praha-Troja

Radní hlavního města Prahy Ing. Radek Lacko oslovil dopisem členy zastupitelstva městské části s žádostí o revokaci usnesení ZMČ z 19. 4. 2011, kterým městská část odmítá záměr stavby Administrativní budovy Zdravotní záchranné služby hl. m. Prahy v Troji. Z toho důvodu byl zařazen tento bod na jednání ZMČ.

Na jednání ZMČ se dostavili zástupci Zdravotnické záchranné služby, zástupci projekční kanceláře Bomart s.r.o. a zástupkyně tisku. Jednání se též zúčastnil pan radní hl. m. Prahy Ing. Radek Lacko s kolegou. Dostavil se i zástupce mandatáře za hl. m. Prahu. ■ Z rozsáhlé diskuze vyplynul názor většiny členů zastupitelstva nerevokovat usnesení z roku 2011. Pan starosta shrnul **důvody, které vedou zastupitele k odmítání stavby:** ■ Pozemky, na kterých by měla stavba stát, se nacházejí v místě bývalého ramene Vltavy s vysokou hladinou spodní vody. Jsme ochráněni na vodu 2002 + 30 cm a nikdo neví, zda to bude stačit. ■ Město disponuje dalšími pozemky a rozestavěnými budovami, kde by mohla být budova ZZS. Dalším důvodem je využití pozemků plánovaných pro stavbu ZZS. Městská část dlouhodobě upozorňuje na nedostatek parkovacích míst pro návštěvníky trojské kotliny. ■ Trojúhelník mezi novým mostem, městským okruhem a Povltavskou je vhodný pro parkování. Ukázalo se to nyní, kdy zde bylo parkoviště pro ZOO a bylo přínosem. Parkoviště P+R a tramvajová smyčka by umožnily posílení tramvajové dopravy o další linku. ■ Podstatným důvodem je i velikost budovy. Výšky – máme dvě hladiny a měřítka – EZÚ a navrhovaná budova má jedno měřítko a drobnější měřítko mají vily pod skálou a usedlost na vrcholu Jabloňky, krajina nivy je stále přítomná a nezastavěná. To je další důvod, proč zde nelze umístit tak objemnou a rozložitou budovu (20000m^2 podlažních ploch), ať má jakoukoliv funkci. *Vedle zajímavých projektů jsou tak v mezičase do volných ploch a Přírodního parku v Troji umísťovány i nevhodné záměry, kterým se logicky bráníme, jelikož chceme rozvíjet Troju jako krajinu ve městě, oblast sportu a rekreace Pražanů.* ■ Zastupitelstvo městské části Praha-Troja po projednání ***potvrzuje*** *platnost usnesení ZMČ Praha-Troja č. 29 z 19. 4. 2011,* ***ukládá*** *starostovi nevzít zpět žalobu a* ***ukládá*** *starostovi informovat hlavní město Prahu o výsledku jednání ZMČ Praha-Troja (o tomto usnesení)* Výsledek hlasování: Pro 6, proti 3, zdrželi se 0, Usnesení č. 86 bylo schváleno. ■ Pan místostarosta žádá, abychom v odůvodnění našeho usnesení vyzvali město k naplnění smlouvy o spolupráci z roku 2009, kde je stanoven závazek města zpracovat na celé území Troje Územní studii, která bude zapsána jako podklad územně plánovací dokumentace.

Bod 2 Žádost o svěření pozemků parc. č. 1428/5, parc. č. 1428/8 a 1428/9 vše k. ú. Troja ve vlastnictví hl. m. Prahy do správy Městské části Praha-Troja

Zastupitelstvo městské části Praha-Troja po projednání ***schvaluje*** *podání žádosti o svěření pozemků parc.* č. 1428/5, parc. č. 1428/8 a parc. č. 1428/9 vše k. ú. Troja ve vlastnictví hl. m. Prahy do správy Městské části Praha-Troja

Bod 3 Informace starosty

■ Rekonstrukce komunikace Pod Hrachovkou – tak, jak bylo podle smlouvy ujednáno, 7. 10. bude zahájen provoz, 4.–6. 10. bude automobilová výluka a náhradní provoz, dohlížet bude Městská policie. Situace s dopravou byla po dobu stavby obtížná a velmi jsme tlačili, aby byl termín dodržen. Napojení na stávající komunikaci je řešeno sklopnými obrubníky, což je nešťastné, ale stavba argumentovala, že to tak musí být z důvodu bezpečnosti a dle projektu. Řešila se i náhradní výsadba. ■ Rekonstrukce Základní školy – v příštím týdnu by měla proběhnout schůzka s arch. Horou, aby mohla být zadána studie rozšíření školy. ■ Trojský bál – termín 17. 2. nebo 24. 2. 2017, prověřit možnost v Trojském zámku. Organizací bálu byla pověřená paní Tůmová s paní Stavovčíkovou. ■ „Trojský den 2016 – Den pro zdravý životní styl" – paní Tůmová se ujala organizace, termín 26. 11. 2016.

Bod 4 Diskuse, závěr

■ Pan Sirotek se dotazuje, zda pro akci zpívání u vánočního stromu by nebylo vhodné zasadit vánoční strom **v obecní zahradě**. ■ Probíhá diskuze, která zatím zůstala otevřená. ■ Paní Tůmová – zda by také nemohla základní škola vysadit strom, např. místo ovocných stromů u školy. ■ A je nutno určit termín zpívání u vánočního stromu. Byl navržen termín na 6. 12. 2016. ■ Pan starosta – výsadba stromů bude v akci Stromy za Blanku. Anebo můžeme objednat stromy u zahradníka. ■ Pan Kavan – termín bálu je dobré mít co nejdříve i z důvodu, že je nutno rezervovat kapelu. ■ Pan Sirotek – v případě Trojského zámku je termín bálu spíše v dubnu, neboť Galerie sál nevytopí. ■ Pan Němeček požádal, pokud by městská část podávala žalobu na pavilon goril, zda bychom ji mohli předem projednat v zastupitelstvu. ■ Pan starosta – u Administrativní budovy ZZS měl k podání žaloby plný mandát, neboť zastupitelstvo schválilo podmínky, které požadujeme a ty nebyly splněny. ■ Pan starosta – jak jste vnímali dopravu v Troji během státního svátku 28. 9. – podnět zřídit odstavné parkoviště v Povltavské ulici byl z městské části a městu trvalo čtyři měsíce, než to zrealizovalo. Jednalo se o zkušební provoz parkoviště. Je dobré, že toto ZOO zrealizovala a bylo by dobré uvažovat o tom, že by si návštěvníci na tomto parkovišti i koupili vstupenku. Parkoviště po určitých počátečních komplikacích bylo plné a je dobré, že se to zorganizovalo. Parkování na louce můžeme zrušit, až bude větší počet náhradních parkovacích míst. Město musí řešit parkování pro návštěvníky organizací, kam vkládá nemalé finanční prostředky a musí zpracovat Generel ZOO. ■ Probíhá diskuze k současné dopravní situaci v Troji ve spojení s tunelem Blanka.

Úplné znění zápisu je na webových stránkách www.mctroja.cz.

ÚŘAD MČ INFORMUJE

Nabídka nepotřebného majetku MČ Praha-Troja

Městská část Praha-Troja nabízí k odkoupení motorový štěpkovač Husqvarna K 5000. Nutná oprava.

Motorový štěpkovač prodáme tomu, kdo nabídne nejvyšší cenu, v případě malého zájmu i za odvoz. Nabídky je možné podávat písemně na adresu Úřadu městské části, **Trojská 230/96, Praha-Troja** nebo e-mailem na adresu **markova@mctroja.cz** nebo **novotny@mctroja.cz**, **do 15. 12. 2016**. Případní zájemci si mohou přijít věc prohlédnout od 2. listopadu 2016 v pondělí a středu v úředních hodinách 8–12 a 13–17. *Veškeré informace vám na Úřadě městské části podá pan Karel Novotný tel. 724 156 144, e-mail:* ***novotny@mctroja.cz***.

Ing. Marková, tajemnice

Oznámení o uzavření Úřadu městské části Praha-Troja v pátek **18. 11. 2016**. Vážení občané, z důvodu čerpání dovolené zaměstnanců městské části bude v pátek 18. 11. 2016 uzavřen pro veřejnost Úřad městské části Praha-Troja.

Děkuji za pochopení. **Irena Marková**, tajemnice ÚMČ Praha-Troja

Velkoobjemové kontejnery

DOMOVNÍ ODPAD

sobota 5. 11. DOPOLEDNE **8.00–12.00 h**
- dvůr ZŠ + TGSČ Trojská 110/211
- Pod Salabkou x Trojská
- V Podhoří proti čp. 280 (bývalá Octárna)

neděle 6. 11. ODPOLEDNE **13.00–17.00 h**
- Sádky, u stání na separovaný odpad
- Pod Havránkou u čp. 238/8 u Panského statku
- Na Pazderce proti čp. 213

BIOODPAD

(listí, tráva, plevel, dřevní štěpka z větví, piliny, hobliny, spadané ovoce, zbytky ovoce a zeleniny, čajové sáčky, kávová sedlina, skořápky od vajec apod.)

neděle 6. 11. DOPOLEDNE **9.00–12.00 h**
- ZŠ Trojská 110/211
- V Podhoří proti čp. 280 (bývalá Octárna)

neděle 6. 11. ODPOLEDNE **13.00–16.00 h**
- Pod Salabkou x Trojská

sobota 19. 11. ODPOLEDNE **13.00–16.00 h**
- ZŠ Trojská 110/211
- V Podhoří proti čp. 280 (bývalá Octárna)

neděle 20. 11. ODPOLEDNE **13.00–16.00 h**
- Pod Salabkou x Trojská

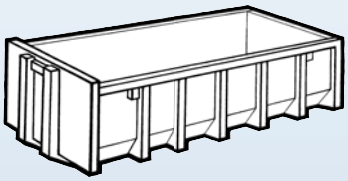

Sledujte prosím průběžně termíny přistavení kontejnerů v časopise Troja nebo na stránkách www.mctroja.cz

TROJSKÝ KALENDÁŘ

MČ PRAHA-TROJA
POŘÁDÁ POPRVÉ TROJSKÝ DEN 2016

Den pro zdravý životní styl

26. listopadu od 10 do 16 h

V ZÁKLADNÍ ŠKOLE TROJSKÁ 110 A V TĚLOCVIČNĚ ZÁKLADNÍ ŠKOLY

Tématem tohoto dne je zdraví v různém pojetí a pro všechny věkové kategorie. Do programu jsme zařadili témata jak z oblasti prevence, tak i postupů, co dělat, když se něco stane. Akce se koná pod záštitou radního hl. m. Prahy pro oblast zdravotnictví Ing. Radka Lacka a je finančně podpořena z rozpočtu hlavního města Prahy. V programu si své téma najde určitě každý. Do Zdravé kuchyňky mohou návštěvníci jako svůj příspěvek přinést vlastní zdravé výrobky včetně receptu, který bude možné ihned poskytnout zájemcům.

10–16.00	Zdravotníci s.r.o.	Prohlídka sanitního vozu, soutěže se záchranářskou tématikou, ukázky záchranářské práce
10–12, 13–16	Hana Nováková	Výživové poradenství a analýza těla (měření tuku, cukrů, krevního tlaku apod.)
13.30–16.00	FITNESSIE s.r.o.	Kompenzační cvičení děti, cvičení zdravá záda, seminář zdravá záda
11.00	Lenka Machačová	Zdravé dětství – zdravý psychický a fyzický vývoj dítěte
10.00	MUDr. Romana Vydrová	Zdravé zuby, prevence zubního kazu
10.00	P. Štalmach	BESIP
14.00	MUDr. Jiří Presl	Protidrogová prevence
10–16.00	Zdravá kuchyňka	Po celý den připraví děti ukázky zdravé stravy

Pozor, uzavírka lávky v Troji

V listopadu bude uzavřena lávka pro pěší z důvodu geodetického měření průhybů lávky. S ohledem na počasí proběhne v jednom ze dvou termínů: **14. 11. 2016** 10–13 hod. nebo **21. 11. 2016** 10–13 hod.

odbor dopravy MČ Praha 7

MČ PRAHA-TROJA
S MŠ NAD KAZANKOU VÁS ZVOU

Slavnostní rozsvícení vánočního stromu

V ÚTERÝ 6. 12. 2016
OD 17 HODIN
v Obecní zahradě
Trojská 96/230

Z jednání Komise pro obecní majetek MČ Praha-Troja

DNE 11. ŘÍJNA 2016

Na programu jednání komise byly tentokrát většinou žádosti Odboru evidence, správy a využití majetku Magistrátu hl. m. Prahy o stanovisko městské části k úplatným převodům nebo pronájmu pozemků ve vlastnictví hl. m. Prahy. Komise souhlasila s úplatným převodem pozemku parc. č. 96/4 o výměře 4 m² z důvodu majetkoprávního vypořádání. Dále se komise vyjádřila k žádostem o úplatný převod částí pozemku parc. č. 1497/1 o výměře 210 m² a 105 m², kde šířka prodávaného pozemku je 3 m. Komise doporučila trvat na šířce prodávaného pozemku 5 m od domu čp. 755. K pronájmu části pozemku parc. č. 1347 komise své kladné stanovisko podmínila souhlasem vlastníka sousedního pozemku, který by také mohl využívat pozemek parc. č. 1347 k příjezdu na svůj pozemek. Komise dále potvrdila nezájem městské části na výstavbě parkoviště P+R na pozemcích parc. č. 1633/1, 1633/2, 1633/3 a 1632 k. ú. Troja, které navazují na areál SaBaT Praha a městská část má podanou žádost o svěření do své správy. Komise souhlasila s pronájmem pozemků parc. č. 1372/1 a 1372/5 k. ú. Troja svěřených do správy Městské části Praha-Troja po oddělení částí pozemku potřebných pro rozšíření komunikace V Podhoří a obratiště na konci komunikace. Rozšíření komunikace V Podhoří by mělo být dle názoru komise v celé délce stejné, bez zřizování výhyben a zálivů. Členové komise se také zajímali o řešení dopravní situace v Troji.

Irena Marková, tajemnice komise

O čem jednala Komise sociální a péče o seniory MČ Praha-Troja

DNE 10. 10. 2016

Vítání občánků 31. 10.
předsedkyně komise informovala přítomné o chystaném vítání občánků v Trojském zámku – poté bude následovat slavnostní koncert – dárky pro rodiče a děti jsou připraveny – přihlášeno je dvacet dětí

Slavnostní koncert 31. 10.
od 19 hod. – Duo Semplice: Lukáš Dobrodinský a Vít Homér

uvolněný byt v DIP
předsedkyně komise vyzývá členy k předání této informace občanům, kteří potřebují pomoc – po schválené změně režimu v DIP zastupitelstvem je více možností při výběru uchazečů

Setkání seniorů 15. 12. 2016
se uskuteční v restauraci Sokol Troja – je domluvena přednáška odbornice z BZ o pěstování balkonových rostlin v truhlících a jejich přezimování – součástí setkání bude i tradiční malé občerstvení

Různé, info o chystaných akcích
člen komise MUDr. Petkov upozornil na špatný přístup (po schodech) ke zdravotnímu středisku na Sádkách pro invalidní nebo špatně se pohybující pacienty a také na čekající pacienty před ordinační dobou venku, kdy je čekárna ještě zamčená a pacienti zde čekají např. při nepříznivém počasí. Paní Klíčová upozornila na šířící se prasklinu ve štítu od chodbového okna ve 2. patře i níže v DSS a zatýkání do oken.

zkrácený zápis **R. Zajícová**, tajemnice komise

Z jednání komise pro výstavbu a dopravu MČ Praha-Troja

dne 3.10.2016

1. Oplocení Povltavská
Komise požaduje umístění ohradní zdi včetně pilířů na pozemcích 17 a 16 k.ú. Troja a dále doporučuje dodržet výšku plného oplocení 1,2 m dle §30 pražských stavebních předpisů. Koruna zdi bude z pálených cihel se sklonem do veřejného prostranství. Zeď bude omítnuta.

2. Rozšíření prodejny zázemí pro výchovně vzdělávací činnost – areál Zoo Praha
Komise bere na vědomí bez připomínek

3. Novostavba RD Povltavská parc. č. 236/3 k.ú. Troja
Stavební komise bere projekt na vědomí. Vzhledem k pohledové exponovanosti střešní roviny požaduje řešit vyústění TZB (vývody vzduchotechniky, komínu, odvětrání kanalizace, vývod digestoře) jako pohledové. V projektové dokumentaci chybí výkresy jižní a západní fasády. Požadujeme do dokumentace doplnit a předložit návrh řešení zelené střechy. Komise doporučuje provedení zelené střechy uvést jako podmínku pro vydání kolaudačního rozhodnutí.

4. Kašny v ul. Pod Havránkou.
Dle informace Ing. Drdáckého MČ nechala zpracovat dokumentaci pro výběr zhotovitele.

5. Zázemí viničního domu na vinici sv. Kláry
■ Komise vítá ochotu nového vedení Botanické zahrady nevyhovující projekt sociálního zázemí a sklepa upravit. Se Zástupcem BZ je diskutován požadovaný stavební program zázemí i kapacity šaten, toalet, skladu vína, přípravny jídel. ■ Komise navrhuje oddělit nejnutnější zázemí pro provoz viničního domku a letní terasy (wc, přípravna jídel, příruční sklad vína) a provoz šaten pro zaměstnance a brigádníky vinohradu do dvou samostatných stavebních objektů. ■ Provoz šaten navrhuje situovat do blízkosti výrobny vína u ulice Trojská nebo mimo plochu památkově chráněné vinice do areálu BZ Jih. ■ Návštěvnické toalety situovat v podzemním objektu pod terasu na západní straně viničního domu nebo na severní straně na co nejnižší úrovni ve svahu za domkem bez narušení siluety svahu. (viz. foto)

6. Různé a diskuze členů
■ oplocení pomologické zahrady- rekonstruovat opěrnou zídku + plotové dílce nižší bez ostnatého drátu- varianta jednoduché pletivo nebo pletivo v rámech, ■ informace o odvolání MČ proti rozhodnutí o umístění stavby –bytový dům Trojská 132, ■ jihovýchodní opěrná zeď Obecní zahrady v havarijním stavu – MČ zpracuje projekt garáže z ulice Trojská, ■ dopravní zácpy a signalizace MO-podněty MČ Praha-Troja vůči HMP, ■ informace o tiskové konferenci a stavu rekonstrukce statku čp.7, ■ napojení Na Dlážděnce – Trojská – MČ doplní připomínky k plánované rekonstrukci Trojské ulice podél tramvaje ■ cyklisté v úvozové cestě – Botanická zahrada osadí informační tabuli k ohleduplné jízdě. Není to cyklostezka, cyklotrasa je vedena z Pazderek podél vinice Salabka, ■ záchytné parkoviště pro trojské areály komise požaduje provozovat od roku 2017 celosezónně.

Zkrácený zápis **Tomáš Drdácký**, předseda komise

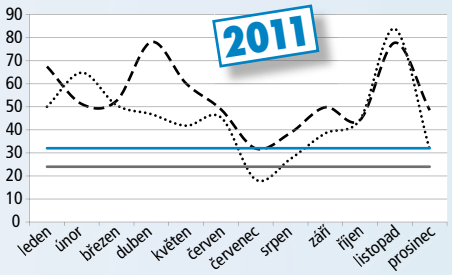

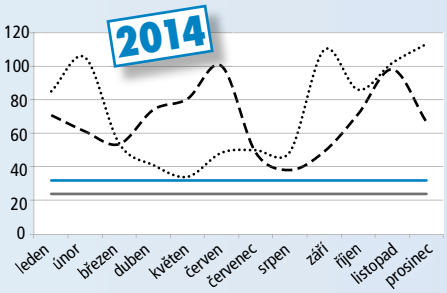

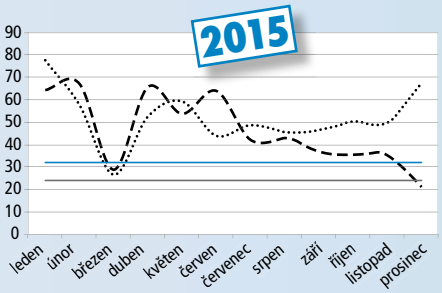

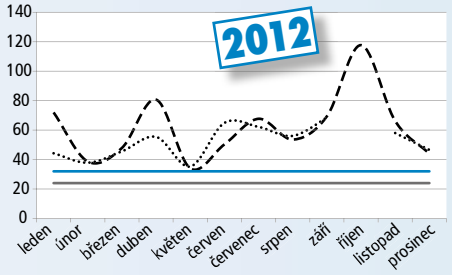

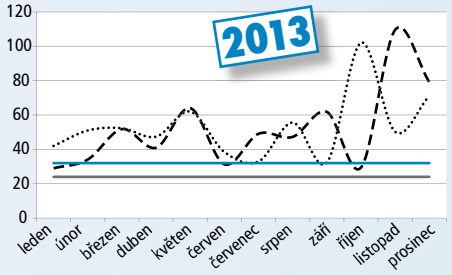

Měření NO_2 V OVZDUŠÍ v µg/m³

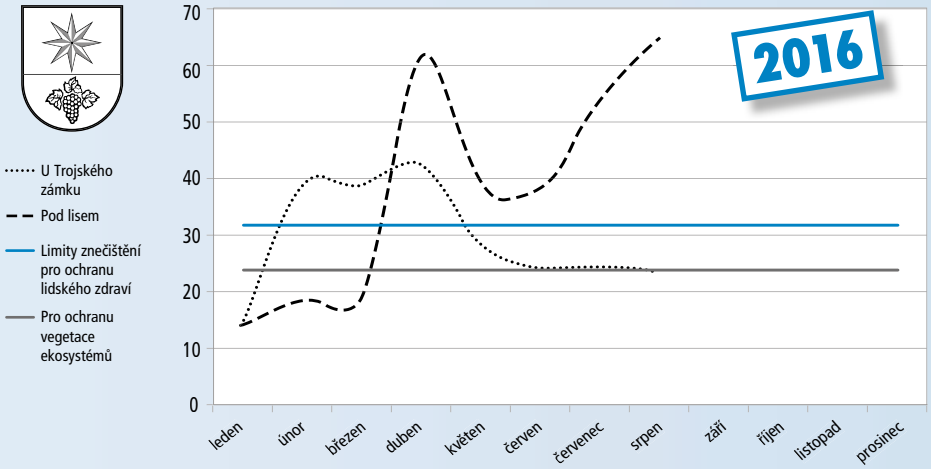

V Troji na dvou místech stále probíhá průběžné měření oxidu dusičitého každý měsíc – u křizovatky Trojská x U Trojského zámku a u křižovatky Trojská x Pod Lisem. Po roce tak můžeme opět zhodnotit vývoj této látky v ovzduší. Po letech 2013 a 2014, kdy hodnoty častokrát dosahovaly i necelého trojnásobku limitní hodnoty pro ochranu lidského zdraví, loňský rok se pohybovaly opět v nižších hladinách. V březnu dokonce na obou stanicích byly naměřeny hodnoty pod limitem pro ochranu lidského zdraví (32 µg/m³), v prosinci hodnoty u stanice Pod Lisem x Trojská klesly i pod limit pro ochranu ekosystémů a vegetace, který je ještě přísnější – 24 µg/m³. Začátek letošního roku byl ještě příznivější, v březnu začaly hodnoty opět stoupat, ale stále se drží v obvyklých hodnotách do 70 µg/m³, U Trojského zámku se již od června drží stále okolo limitu pro ochranu ekosystémů a vegetace.

Ing. J. Ceplová

OSTROVNÍ NOVINKY

Foto © T. Drdácký

Aktuálně ke Koncepci celkového krajinářského řešení Císařského ostrova a jeho širšího okolí

Dle IPR a jejich Vyhodnocení návštěvnosti výstavy v Troji – Obnova soužití s řekou, se u výstavy během tří měsíců zastavilo cca 22000 lidí. O víkendu výstava nalákala k zastavení téměř každého pátého pěšáka. Naopak se nám téměř vůbec nepodařilo zastavit projíždějící cyklisty. Nyní je výstava k vidění v historické čistírně odpadních vod v Bubenči a domlouvají se externě zajišťované prohlídky pro školy. V rámci projednávání Koncepce celkového krajinářského řešení Císařského ostrova a jeho širšího okolí jsme se v říjnu zúčastnili projednání Koncepce. Institut plánování a rozvoje připravil její *Vyhodnocení, Akční plán*- seznam projektů k přednostnímu řešení a hrubopis *Závěrů a doporučení* ***pro hlavní město.*** Městská část po projednání ve stavební komisi zašle písemné připomínky ke Koncepci, (která zasahuje do velké části Troje) začátkem listopadu. Každý má možnost i samostatně poslat své připomínky do 4.11. na email cisarskyostrov@ipr.praha.eu

Připomínky městské části zveřejníme v příštím čísle časopisu.

Tomáš Drdácký, drdacky@mctroja.cz

11. 11. V TROJI

Botanická zahrada nabízí

Slavnostní otevírání Svatomartinského vína na Vinici sv. Kláry od 11 h. ***Přijďte i letos ochutnat mladá vína českých vinařů a poosdhalit tak kvalitu nového ročníku.***

Svatomartinská husa

od 18 hodin
v restauraci Sokol Troja
pořádá TJ Sokol Troja

Svatomartinská slavnost mladých vín

TROJSKÝ SKLEP

od 18 h ŽIVÁ HUDBA
POVLTAVSKÁ 42

Park Pod Salabkou rok po dokončení

Tak se už vystřídala všechna roční období a vstoupíme do druhého roku užívání nového parku. Ten první rok nebyl lehký a kvality parku se zatím nemohly plně projevit. Bylo to pro přílišný stavební ruch v těsném okolí parku – v rámci rekonstrukce přilehlých ulic se vlastně dokončovaly obrubníky kolem parku, budovala se zastávka autobusu s přístřeškem i s novou vozovkou, dokončovány byly i sousedící nové rodinné domy. Podařilo se ale i jakoby rozšířit plochu parčíku až směrem k Salabce

dobudováním dalších nových kamenných zídek, které jsou pro park charakteristické. Takže od jara si teprve budeme moci park opravdu užít, opět by se měly postupně střídat kvetoucí rostliny na záhonech od jarních cibulkovin, přes ranné a pozdní letní druhy až po květy podzimu. V tomto roce musí být ještě údržbě výsadeb věnována pečlivá pozornost, aby zůstala zachována druhová rozmanitost a aby agresivnější druhy nepotlačily ty ostatní a nepřevládla monokultura. Pak už by se měl rostlinný pokryv stabilizovat a květy se budou pravidelně střídat. Také dořešíme neoprávněné parkování na dlážděné ploše a do budoucna můžeme hledět s optimismem. Kdo si za pár let vzpomene, jaký zanedbaný kout Troje tu byl, než se do toho vložila Nadace Quido Schwanka – Troja, město v zeleni s využitím příspěvku fondu OPPK hl. m. Prahy…

Ing. arch Václav Valtr, NQS

Inzerce

RIZIKOVÉ KÁCENÍ, ŘEZ A OŠETŘOVÁNÍ STROMŮ

REALIZACE A ÚDRŽBA ZAHRAD
SEKÁNÍ TRÁVY

TEL.: 606 662 223, 723 899 561

TROJSKÉ ADVENTNÍ VÁNOČNÍ TRHY

Trojský pivovar s.r.o. a Městská část Praha Troja pod záštitou starosty Ing. Tomáše Bryknara pro vás připravili:

26. 11.

TROJSKÉ ZABIJAČKOVÉ HODY – PIVOVAR ŽIJE!

Přijďte si užít v rámci zahájení Trojských adventních trhů atmosféru zabijačkových hodů a ochutnat zabijačkové speciality od řezníků Sekerky a Vydry z Českomoravské vysočiny. Samozřejmě se najde něco i pro ty, kteří zabijačkovým hodům tolik neholdují. Čuník na rožni, dobré pivo a svařené víno, jsou samozřejmostí.

26. 11. do 18. 12.

TROJSKÉ ADVENTNÍ A VÁNOČNÍ TRHY

Každou sobotu a neděli od 26. 11. do 18. 12. 2016 se Troja dočká svých vlastních vánočních trhů.

Mimo jiné zde naleznete:

- Výběr rozličných kuchyní, jídel a nápojů
- Řemeslné dílny
- Kulturní vystoupení
- Výstavu velkoplošných fotografií Markéty Navrátilové
- Stánek Městské části
- Vánoční trhy se spoustou dárků a dobrot

4. 12.

MOŽNÁ PŘIJDE I MIKULÁŠ

Přijďte s dětmi, potkáte nejen Mikuláše, ale i čerta s andělem. Kdo bude umět básničku, nemá se čeho bát, naopak neodejde s prázdnou!

TROJSKÝ PIVOVAR OŽÍVÁ!

O Trojském pivovaru se uvádí, že byl vybudován ve stejné době jako zámek, tedy na sklonku 17. století. Poprvé je o něm zmínka až v tereziánském katastru z poloviny 18. století. Svému původnímu účelu sloužil do konce 19. století, kdy podlehl konkurenci, a to přesto, že byl pivovar ve 2. polovině 19. století modernizován například zavedením parního provozu. Ještě roku 1885 se produkcí téměř 11 tisíc hektolitrů piva řadil mezi největší podniky svého druhu v Čechách.

Konec 19. století však již byl ve znamení postupného úpadku pivovaru, který byl dovršen zprovozněním moderního pivovaru v Holešovicích. V letech 1897-1898 vyprodukoval pivovar již jen 1800 hektolitrů piva.

Od té doby sloužil objekt k různým účelům. Podle dostupných informací nahradila pivovarskou výrobu likérka. Ve 20. a 30. letech zde pak byla provozována Rolnická družstevní mlékárna. Tato mlékárna přinášela řadu inovací a patrně ji lze spojovat s počátky průmyslové výroby tavených sýrů či jogurtů s přídavkem ovoce v Československu.

Na prahu 2. světové války sídlilo v bývalém pivovaru zasilatelství Richarda Küchenbergera, později jej „arizoval" jakýsi Hermann.

Do té doby rozlehlý dvůr pivovaru sloužil jako místo, kde se při různých událostech střetávali nejen obyvatelé Troje, ale i její návštěvníci.

V roce 1973 začal být Trojský pivovar využíván jako sklad obchodního domu Bílá labuť. Jako ilustrace marasmu reálného socialismu by mohl být ukázkovým příkladem právě Trojský pivovar. Část komplexu byla zbořena a nahradily ji smontované haly. Hlavní budovu postihly horkou jehlou šité, anebo zcela provizorní, úpravy a přestavby, které ničily její charakter a reálně ji poškozovaly. O pravidelné údržbě nemohlo být ani řeči. Po povodni v roce 2002 přestali tehdejší majitelé Trojskému pivovaru věnovat jakoukoli pozornost. Jedna z vodou nasáklých kleneb se propadla a pivovar po střechu zaplněný starým a neprodejným zbožím a odpadem deset let chátral a zarůstal náletem.

art&food ZOOne

Art and food ZOOne je unikátní koncept výstavních a prodejních ploch, který se nachází v uzavřeném dvoře bývalého Trojského pivovaru v přímém sousedství Trojského zámku a Zoologické zahrady. Na cca 2000 m², z nichž polovina je zastřešená, naleznete příjemné místo k odpočinku, kde se prolíná kvalitní gastronomie s kulturou a uměním.

CIVITAS CAROLINA

ANEB STAVITELSTVÍ DOBY KARLA IV

Výročí je letos oslavováno řadou jedinečných výstav. Z Troje je snad nejblíže ta v Národním technickém muzeu.

Katedrála na Pražském hradě
Busta Matyáše z Arrasu
Značka P. Parléře

TIPY PRO VÁS

NÁRODNÍ TECHNICKÉ MUZEUM

Tam je ve velkém výstavním sále připomenuto stavitelství doby Karla IV., konkrétně výstavba úžasné hradební zdi kolem nově založeného Nového Města pražského. Vedla od Vyšehradu až na Poříčí v délce 3,5 km a byla včetně četných věží a bran postavena za necelé dva roky. Denně jí přibylo osm metrů, byla z opuky a byla široká 2–3 m a vysoká šest metrů. Měla základní význam i symbolický, její základní kámen byl základním kamenem města. Jak píše Beneš krabice z Vejtmile: ***…roku 1348 na den sv. Marka… položil základní kámen a založil Nové Město pražské, když prodloužil velmi silnou hradbu s branami a velmi vysokými věžemi od hradu Vyšehradu až na Poříč". A zároveň přivedl do Prahy Matyáše z Arrasu a pak Petra Parléře s jejich stavebními hutěmi a budoval Svatovítskou katedrálu, nový kamenný most s věžemi, četné kostely, kláštery, hrady. Na Novém Městě bylo v letech 1348–1367 postaveno na 1450 nových domů, ulice měly šířku 18–27 m.***

Výstava potrvá až do 5. února 2017 a je zajímavá pro dospělé i pro děti. **Ing. arch. Václav Valtr**

Výstava u příležitosti sedmi set let od narození římského císaře a českého krále

Slovanský klášter Karla IV.

do 21. 11. 2016

Výstava představuje jak slovanské písemnictví a historii kláštera založeného Karlem IV., tak i unikátní nástěnné malby vzniklé patrně v souvislosti s tehdy (1354) v Čechách nově zavedeným svátkem.

Emauzský klášter, Vyšehradská 49/320

Denně mimo neděle 11–17.30 h

Vstupné 80, snížené 50, rodinné 150, zdarma: děti do 6 let, držitelé průkazu ZTP, pedagogové doprovázející školní výpravy průvodci organizovaných skupin

listopad

Ekoškolka Rozárka Ekocentrum Podhoubí

Pod Havránkou 12/2, Praha-Troja, **www.podhoubi.cz**

Úterý 8. 11. 2016, 17.00–18.00 hod.

Uspávání broučků v Ekoškolce Rozárce Praha-Troja

Společně před zimou uložíme broučky do postýlek. Děti s rodiči si přinesou broučka vyrobeného z přírodních materiálů (šišky, kaštany, větvičky, brambory…) podle své fantazie. Za svitu lampiónových světýlek se vydáme broučky uložit k zimnímu spánku. Přidejte se k nám. Srdečně vás zve Ekoškolka Rozárka, Pod Havránkou 12/2, Praha-Troja.
Více informací: **www.podhoubi.cz**
nebo jana.budova@podhoubi.cz, tel. 776 356 959

Úterý 15. 11. 2016, 9.00–11.00 hod.

Den otevřených dveří v Ekoškolce Rozárce Praha-Troja

Rodiče u nás mají dveře vždy otevřené. Přijďte se za plného provozu podívat, jak to v Rozárce funguje. Ve zkratce? Pobyt venku, zdravé jídlo, respektující přístup, program Začít spolu. Jsme tu pro děti od 2 do 7 let. Ekoškolka Rozárka, Pod Havránkou 12/2, Praha-Troja. Kontakt: eva.surova@podhoubi.cz, tel: 777 123 690, **www.podhoubi.cz**

Inzerce

HRNOU SE NA VÁS DOKLADY,
UŽ TEĎ SE BOJÍTE DAŇOVÉHO PŘIZNÁNÍ?
nabízím:
ÚČETNÍ A DAŇOVÉ SLUŽBY
PŘÍPRAVU DAŇOVÝCH PŘIZNÁNÍ
Ing. Lucie Berglová,
Praha 7 Troja
daňový poradce ev. č. 04455
602 116 820
lucie.berglova@gmail.com

Posvícení v trojské Rozárce chutnalo

V úterý 11. října odpoledne jsme se společně potkali na tradičním posvícení na zahradě trojské Rozárky.

Posvícení začalo deštěm, my jsme si ale poradili a schovali se pod stan. Déšť naštěstí rychle odešel. Pak už jsme se veselili, zpívali a tančili, plnili úkoly a posvícenské talíře dobrotami. A hodovali. Pochutnali jsme si třeba na koláčích, které upekly děti s panem učitelem Lukášem. Nechyběl ani oblíbený podzimní jarmark s domácími dobrotami.

Posvícení se zúčastnili nejen děti a rodiče ze školky, ale také sousedé z Troje a okolí. Děkujeme všem, kteří přispěli k příjemné atmosféře, a těšíme se na další setkání.

Nejbližší akce najdete na vývěsce na plotě školky nebo na **www.podhoubi.cz**.

MÁTE SLOVO

Vážení spoluobčané,

dne 29. 9. 2016 na zasedání zastupitelstva jsme byli přehlasováni a Trojský kůň odmítl stáhnout žalobu proti výstavbě centrálního dispečinku záchranky před novým Trojským mostem. Magistrát následně od svého záměru ustoupil, Praha dispečink nutně potřebuje a není čas čekat na dlouhá soudní jednání. Neubráním se pocitu že je to pro Troju Pyrhovo vítězství. Zasedání předcházelo jednání na magistrátě, kde nám bylo naznačeno že vstřícnost za vstřícnost. Vždycky jsem se snažil mít kolem sebe spojence a ne si dělat nepřátele, což se nám tentokrát nepovedlo. ■ Oproti původnímu projektu byla základna o dvě patra snížena, byla by tedy nižší než budova EZÚ. Současně byl zrušen helioport. Záchranka je velice potřebná pro všechny včetně nás. Když někdo bere, měl by také dávat. Užívat, ale ať je u sousedů mi připadá poněkud sobecké. Nejen u vážných úrazů ale i u infarktů nebo prasklých aortálních výdutí, které dnes běžně postihují již pacienty narozené v 70. letech 20. století, rozhodují o přežití vteřiny. Dvě až tři minuty, o které se odborná pomoc zpozdí, když záchranka vyjede ze vzdálenější základny, mohou být osudné. V plánované základně se počítalo i s výjezem sanitek. ■ Základna by byla umístěna mimo vlastní Troju, na rohu Nové Povltavské a sjezdu z Trojského mostu, kde projedou tisíce aut. Vybudovat tam sportoviště, jak si představuje Trojský kůň, žádný hygienik neschválí. Aktivní sportovec by tam spolykal za třicet minut aktivity více karcinogenů než kdyby vykouřil deset cigaret. Případný m park o rozměrech 50 x 500 m by byl ohraničený přivaděčem do Blanky a na obou koncích neprostupnou křižovatkou. Na straně pod skálou je nově parkoviště s točnou autobusu. Jediný nekomplikovaný přístup je tunelem od řeky. Nevím, kolik lidí by tam chodilo relaxovat a dýchat zplodiny z aut. Kdo celý projekt zaplatí? Stávající zeminu je třeba odstranit a navozit hlínu. Kdo bude park udržovat? ■ V současné době je na místě, kde měla být záchranka, ošklivá betonárka. Vyšší než plánovaná základna, nevzhledná a navíc prašná. Je to sice stavba dočasná ale její odstranění nebude určitě krátkodobá záležitost. Pochybuji, že magistrát po zkušenostech s námi nám bude nápomocný. Pravděpodobně to skončí dlouholetým soudním sporem. ■ V budově jsme mohli mít zdravotní středisko. Bylo by sice excentricky umístěné, ale blízko od stanice 112. Do stávajícího střediska je nesnadný přístup pro pacienty se sníženou mobilitou, pro hendikepované na vozíku je zcela nedostupné. Před otevřením se čeká na ulici a posedává po plotě, což je podle mně dost nedůstojné. Obzvlášť, když je zima nebo prší. Navíc je v čekárně chladno. ■ Nepovolení dispečinku měl Trojský kůň ve volebním programu. Stejně jako my má snahu, aby se nám v Troji dobře bydlelo. Neubráním se ale pocitu, že v tomto případě to nebyla šťastná volba.

MUDr. Vladimír Petkov, zastupitel za TOP 09

Akvatinta © Šárka Trčková

MČ PRAHA-TROJA SRDEČNĚ ZVE
do Galerie u lávky na výstavu

Šárka Trčková
Cesta ze školy

obrazy, kresby, grafika
3. 11. 2016–8. 1. 2017
otevřeno: pátek 13–17 hod.
sobota a neděle 10–18 hod.

TROJSKÝ KALENDÁŘ

...Cesta ze školy

Výstava akademické malířky Šárky Trčkové je ohlédnutím za její výtvarnou činností, od konce studia na AVU v Praze až po její poslední práce, již přerušil její předčasný odchod. ■ Vystavené práce charakterizuje autorčina konfrontace nebo také koexistence dvou výtvarných oborů, kterými prošla při studiu na AVU v Praze. Začínala v ateliéru malby, kde si osvojila základy malířské techniky i obecné principy zpodobnění skrze osobitě se rozvíjející výtvarnou formu. V závěru studia na AVU v ateliéru grafiky zesílil její vztah k experimentu v použití netradičních materiálů a jejich následném uplatnění v obraze tištěném. Tento zcela specifický fenomén se později projevil nejvýrazněji v kombinaci s klasickými grafickými technikami a novými technologiemi, které vycházely z oblasti počítačové grafiky, serigrafie a fotopolymeru. ■ Zkušenost s barvou uplatnila ve volné malířské interpretaci, nejčastěji olejomalbou a stále výrazněji akvarelem, které konfrontovala s technikami rozměrného barevného dřevořezu a hlubotisku. Nacházela tak uplatnění pro nekonečnou řadu možností barevného soutisku, který jak v otisku, tak v působení samotné matrice vytvářel zcela autonomní výraz. Dával tak autorce prostor hledat obsah svých prací v jednotlivých příbězích ovlivněných vlastním okolím, hlavně synem Davidem a rodinou, ale i souvislost obecně platnou, v pátrání po smyslu zobrazeného.

Dalibor Smutný, 15. 10. 2016

Fotografie © Národní galerie v Praze

TROJSKÝ KALENDÁŘ

SE VSTUPENKOU Z BOTANICKÉ ZAHRADY SNÍŽENÉ VSTUPNÉ

Henri Rousseau
Malířův ztracený ráj

NG, palác Kinských
Staroměstské nám.
Denně 10– 18 h, do 15. 1. 2017
Vstupné 240, snížené 140, rodinné 500, školní skupiny 20 Kč

ŽIVOT NA GYMNÁZIU

Florbalový turnaj OPEN Florbal Troja 2016

Florbalový turnaj v tělocvičně Čechovy školy se po roce opět přiblížil.
Trojské gymnázium, Městská část Praha-Troja, spolek Trojskoúhelník a Sdružení soukromých škol Čech, Moravy a Slezska pořádají **v sobotu 5. 11. 2016** již osmý ročník pod názvem **OPEN Florbal Troja 2016**. Vítězství z loňského roku obhajuje tým Euroškoly Strakonice, který vzal možnost zisku poháru týmu Via Humana ze slovenské Skalice (vítěz předchozích dvou ročníků). Finanční podporu turnaje poskytuje MČ Praha-Troja v rámci grantu *„Upevnění sportovních aktivit dětí a mládeže“*. Dopoledne budou rozehrány zápasy v kvalifikačních skupinách, odpoledne jsou na pořadu finálová utkání. Jak si povede domácí tým Trojského gymnázia? V posledních letech se mu moc nedařilo, tak snad letos dosáhne lepšího výsledku. Srdečně zveme příznivce dobrého sportu do sportovní haly v Troji, i letos se bude na co dívat.

Mgr. Radim Jendřejas, za organizátory turnaje

CO NOVÉHO U SOUSEDŮ

Pocta Václavu HAVLOVI v Praze 6

Exteriérová výstava
velkoformátových fotografií Oldřicha Škáchy do 18. 12.

Připravila MČ Praha 6 ve spolupráci s Knihovnou V. Havla a Post Bellum

Další akce na www.praha6.cz

ŽIVOT V TROJI

Vážení sousedé, v minulém roce se nám v Troji podařilo založit malý amatérský divadelní spolek. Naše skupinka se často schází a setkání probíhají v příjemné atmosféře. Máme za sebou již dvě vystoupení na akcích pro děti a na dalším pracujeme. Plánujeme i představení pro dospělé, na které by nás už ovšem bylo potřeba o něco víc. Tímto mezi nás zveme další zájemce bez rozdílu věku i zkušeností. Možnosti zapojení jsou různé, hledáme herce, hudebníky, zvukový doprovod, režiséra, i někoho, kdo by pomáhal doladit scénář nebo kostýmy. Více informací na emailu: divadlotroja@email.cz nebo na tel. 733 130 410.

Na viděnou s vámi se těší **Bláža Heřmánková**, **Jarka Petkovová** a **Jarda Fliegl**

Dnes 19. října 2016 se opět sešel Klub trojské historie v počtu čtrnácti členů. Stěžejní byla krátká velmi zajímavá přednáška a následné povídání našeho člena Járy Kubína o jeho práci v Nigerii. ■ Dále jsme diskutovali o Bosně, její historii a o tom, jak název Bosna vznikl. Zatím nevíme a máme prosbu na čtenáře časopisu Troja, jestli o tom něco neví. ■ Navrácení kříže z bývalého Kafkova domu na Kovárně je stále v jednání. Porovnáním fotografií (staré a nové) se přikláníme k pravosti tohoto historického předmětu. Budu informovat, až budou konkrétní výsledky. ■ Ještě mám jeden dotaz na čtenáře: *Existoval v Troji dům nebo vila s názvem „Karlovka"?* Moc by mě potěšilo, kdyby si někdo vzpomněl. **Příští schůzka** Klubu trojské historie bude **16. listopadu 2016 od 17 hodin v Domě spokojeného stáří.** **FM**

Další poznávací výlet sokolské všestrannosti se uskutečnil v sobotu 15. října a zúčastnilo se ho jednačtyřicet členů. Prvním cílem byl barokní zámek Jaroměřice nad Rokytnou, který patří k nejmohutnějším architekturám 1. pol. 18. stol. u nás i v Evropě, a je po právu nazýván moravskými Versailles. ■ Druhým cílem se stala památková zóna města Třebíč. Namohla chybět prohlídka pozdně románské baziliky svatého Prokopa z r. 1260 ani procházka židovskou čtvrtí).

Rytmika pro děti (DÍTĚ+POHYB+HUDBA)

Opět vždy v pondělí 17.00–18.00 h v malé tělocvičně u ZŠ.
Cvičení probíhá pravidelně každý týden a je určeno pro děti 5–10 let

ZÁŘÍ 2016–ČERVEN 2017

měsíc	sport	náplň
ZÁŘÍ	Pohyb a hudba, základy aerobiku	*koordinace pohybu s hudbou, rytmické nástroje, základní kroky aerobiku*
ŘÍJEN	Aerobik pro děti	*aerobik a stepaerobik, orientace v prostoru*
LISTOPAD	Ropeskipping	*trikové skákání přes švihadlo*
PROSINEC	Cvičení s balančním náčiním	*bosu, overball, gymgall*
LEDEN	Sokol Dance	*základní kroky latinskoamerických a standardních tanců, country tance*
ÚNOR	Rytmická gymnastika s náčiním	*kroužky, obruče, šátky, míče, stuha*
BŘEZEN	Základní gymnastika	*koberec, malá kladina, lavička*
DUBEN	Aerobik pro děti	*aerobik a stepaerobik, sestavy*
KVĚTEN	Sokol Dance	*taneční etudy, taneční sestavy*
ČERVEN	Ropeskipping, Bosu	*opakování dovedností*

Informace: Jana Šrámková (724 272 566, jana.sramkova@mafra.cz)

SPORTOVÁNÍ

každý **čtvrtek 17.30–19.00** ve velké tělocvičně u ZŠ

PROGRAM VE ŠK. ROCE 2016/17:

měsíc	sport	s kým?
ZÁŘÍ	atletika I	Tomáš Bryknar
ŘÍJEN	minivolejbal	Jana Šrámková
LISTOPAD	ropeskipping	Katka Šrámková
PROSINEC	pohybové hry	Bláža Heřmánková
LEDEN	bosu, overbally	Jana Šrámková
ÚNOR	cvičení na nářadí	Tomáš Bryknar
BŘEZEN	freesbee,ringo, brännball	Katka Šrámková
DUBEN	miniházená	Bláža Heřmánková
KVĚTEN	sporty v přírodě (lodě, brusle, lez. stěna,…)	Tomáš Drdácký a Tomáš Bryknar
ČERVEN	atletika II	Katka Šrámková a Tomáš Bryknar

informace: Kateřina Šrámková (723 607 070, katerinasramkova@seznam.cz)

NOVINKY Z TJ SOKOL TROJA

TJ SOKOL TROJA zve na cvičení

Přijďte si s námi zacvičit a zasportovat! Nabízíme sportovní a kulturní vyžití pro všechny věkové kategorie.
Přijďte se podívat.

Kancelář: **Trojská 171a, Praha-Troja (Sokolovna)**
Úřední hodiny starosty, pokladna, úřední den: každý čtvrtek 17–19 h.
Vchod do Sokolovny z Trojské ulice a zvonit u vchodových dveří do Sokolovny.

Co je nového a co se děje v Trojském Sokole?

1) v Odboru sokolské všestrannosti byly v minulém měsíci upřesněny programy a náplně cvičení „Dítě, pohyb, hudba“ a „Sportování“ a jsou nyní uvedeny níže **2)** 15. 10. 2016 se uskutečnil další poznávací autobusový zájezd se 41 účastníky – podrobnosti a foto níže. **3)** TJ Sokol Troja se opět presentoval na trojských akcích na trojském dnu a na vinobraní (poděkování hlavně Kateřině Šrámkové). **4)** Po prázdninách zajišťujeme opět všechna cvičení, které byly organizovány v minulém období a zveme všechny, kteří s námi zatím necvičí do našich cvičebních hodin a treninků. **5)** Pro zájem sokolů o orientační běh se uskuteční v listopadu ukázková orientační procházka. Termín viz níže. **6)** Oddíl kopané hraje celkem v pěti soutěžích PFS. Dva týmy dospělých a tři týmy žáků. Muži „A“ hrají od podzimu 2016 vyšší soutěž. Přijďte fandit. Termíny zápasů jsou uvedeny na stránkách www.tj-sokoltroja.cz. Pro mládež se podařilo získat nového trenéra Luďka Tobolu a jeho práce se projevila na zlepšení výsledků. **7)** Sokol se připravuje na EET **8)** TJ Sokol Troja hledá nájemce na provozování restaurace a hostelu v objektu Sokolovny od 16. 1. 2017. Zájemci prosím volejte na telefon 728 213 254, kde Vám na základě zájmu budou zaslány podrobnější informace. **9)** Byla provedena úprava stanov Tělovýchovné jednoty tak, aby byly v souladu s novým Občanským zákoníkem, a připravuje se mimořádná valná hromada na 24. 11. 2016 od 19 hod. k jejich odsouhlasení. **10)** Připravujeme opravu střechy objektu Sokolovny. Jsme ve fázi nabídkového řízení. **11)** Na prosinec 2016 se připravuje opět vánoční cvičení OSV. Informace viz níže.

Za TJ Sokol Troja Petr FILIP, starosta TJ Sokol Troja

TJ Sokol Troja a MŠ Trojská ve spolupráci s MČ Troja Vás zvou na již tradiční podzimní akci

Dýňování & strašidýlková cesta

v pátek 4. 11. 2016 od 15.30 hod sraz a začátek akce v obecní zahradě u MŠ (prezence a dýňování), pak přesun do areálu Camp Sokol Troja

Každý si vytvoří své svítící strašidýlko z dýně a projde světýlkovou cestu, na konci které objeví poklad s odměnou za odvahu.

Přijďte strávit příjemné odpoledne s dětským rautem.

S sebou: teplé sportovní oblečení a obuv, přezůvky, pláštěnka, 50 Kč, originální strašidelný převlek a dobrou náladu

Ukončení akce:
cca v 17:30 h po vyhlášení

Hodiny pro děti	kdy	kde	pro koho je cvičení určeno	vedoucí cvičení	
RODIČE A DĚTI	ČT 16:30–17:30	velká tělocvična	cvičení určené pro děti 1–3 roky v doprovodu 1 dospělého	Katka Šrámková	723 607 070
PŘEDŠKOLNÍ DĚTI	ČT 15:30–16:30	velká tělocvična	cvičení určené pro děti 3–6 let, všestranný rozvoj pohyb.schopností a dovedností	Katka Šrámková	723 607 070
SPORTOVÁNÍ	ČT 17:30–19:00	velká tělocvična	cvičení určené pro holky a kluky 6–10 let, seznámení se širokým spektrem sportů	Katka Šrámková	723 607 070
DÍTĚ-POHYB-HUDBA	PO 17:00–18:00	malý sál	cvičení určené pro holky i kluky 5–10 let, rozvíjí rytmus a koordinaci pohybů	Jana Šrámková	724 272 566
STOLNÍ TENIS	PÁ 18:00–19:00	malý sál	hodina v pátek je určena žactvu 7-15 let	Rudolf Hampel	737 242 539
Hodiny pro dospělé a dorost					
ODBÍJENÁ I.,II.,III.	PO, ÚT, ST	velká tělocvična	muži a ženy – smíšená družstva, různá úroveň	Tomáš Bryknar	603 460 164
AEROBIK	PO,ST	malý sál	cvičení při hudbě určené pro dorostenky a ženy, využívá i bosu, step, fitball, flexibar	Jana Šrámková	724 272 566
PILATES	PO,ST	malý sál	cvičení určené pro dorostenky, ženy a seniorky, využívá i fitball, bosu, flexibar	Jitka Drdácká	724 272 566
JÓGA	ST	malý sál	cvičení určené pro dorostenky, ženy, seniorky, protažení + relaxace	Hana Ulrichová	774 909 002
ZDRAVOT.CVIČ. A JÓGA	ÚT	malý sál	cvičení při hudbě určené pro seniory 60+ – ženy i muže	Jana Tůmová	724 115 399
CVIČENÍ SE ŽIDLÍ	ČT	malý sál	cvičení při hudbě, na židli, určené pro seniory 60+ – ženy i muže	Vlasta Gaidicová	723 324 787
STOLNÍ TENIS	ČT,PÁ	malý sál	muži a ženy, není omezeno věkově, možná účast na turnajích	Rudolf Hampel	737 242 539
BASKETBAL	ST	velká tělocvična	muži a ženy	Petr Červenka	776 579 158
CVIČENÍ NA NÁŘADÍ	ČT	velká tělocvična	muži a ženy	Tomáš Bryknar	603 460 164

Stolní tenis

První říjnovou neděli pokračoval Seriál turnajů *dvouhrami*. Sešlo se třináct hráčů a hráli jsme v jediné skupině systémem každý s každým na dva vítězné sety. ■ S přehledem zvítězil hráč Sokola Troja Dušan MARTYKIEWIECZ (prohrál jediný set), druhý Miloš POZNÍČEK prohrál jen s prvně jmenovaným a na třetím místě se třemi porážkami skončila Lucie FRÝSOVÁ.

Rudolf Hampel, vedoucí stol. tenisu

Orientační procházka s mapou po Troji

Pro zájemce o orientační běh především z řad dětí a mládeže a jejich rodičů uspořádá oddíl OB TJ Sokol Troja **v sobotu 5. listopadu** v 10 hodin orientační procházku s mapou po Troji. **Sraz před recepcí v kempu** TJ Sokol Troja. Zájemci zde dostanou informace o možném zapojení do činnosti oddílu (od jara by se mohly konat cca jednou za čtrnáct dní tréninky).

Za oddíl OB **Milan Paukert**, další informace: tel. 605 290 121, email: mpaukert@volny.cz

TROJSKÝ KALENDÁŘ

Botanická zahrada pro vás

www.botanicka.cz

5. 11. 2016–8. 1. 2017 Fotografická výstava **Fotofata**
***výstavní sál* 9–16 hod.**
výstavou nejlepších snímků vyvrcholí projekt zaměřený na amatérské fotografy

11. 1. **Svatomartinské *Vinice sv. Kláry* od 11 h** Přijďte ochutnat mladá vína českých vinařů a poodhalit jejich kvalitu.

19. 11. **Adventní tvoření 10–17 h** Administrativní budova – chodba u zásobních skleníků 10–17 h
Vánoce jsou svátkem klidu a všichni se na ně dlouho připravujeme. Přijďte si vyrobit vánoční dekorace nebo malý dárek pro vaše blízké.

ZOO pro vás připravila

ZOO PRAHA **www.zoopraha.cz**

Otevřeno denně, v listopadu 9–16 h

Komentovaná krmení a setkání – v listopadu každý víkend a svátek na více jak dvanácti místech v zoo.

Výstavy: Neznámá zoo Gočárovy domy,
5. výročí projektu Návrat divokých koní Jurta

5. 11. **Vyrobte si krmítko** Pomozte přes zimu ptákům ve svém okolí a vyrobte pro ně krmítko.

9. 11. **Richard 25 let** Oslavte s námi čtvrtstoletí gorilího samce.

12. 11. **Jak to chodí v zoo** Ukážeme vám, jak funguje chod zahrady.

12. 11. **Diwali, svátek světel** Večerním lampionovým průvodem připomeneme hinduistický svátek.

20. a 27. 11. **Adventní dílny** Vyrobte si vlastní adventní věnec. Objednávat se můžete od 1. listopadu na tel. 296 112 230.

26. 11. **Jak to chodí v zoo**

27. 11. **Vánoční strom se rozsvěcí** aneb zahájení adventu.

SALABKA

www.salabka.cz

Novinky na Salabce

Úterý – sobota **12–15** a **17:30–22:00**
Nedělní brunch **11:00–15:00**

Listopad Připravujeme pro Vás **Svatomartinské menu**. Přijďte ochutnat tradiční suroviny v netradičním podání. **V neděli 12. 11.** bude navíc připravený i **speciální svatomartinský brunch**.

Pálenky Ve stále nabídce již máme vlastní **Slivovici 53%** a **Hefebrand 65%**. V brzké době můžete očekávat další druhy pálenek, které budeme postupně přidávat.

Celý listopad V říjnu jsme představili nové skvělé sezónní menu. To si budete moci vychutnat ještě v průběhu celého listopadu. Třeba naše **sedmichodové degustační menu** i s párováním vín. Přijďte a nechte se hýčkat.

A co nás čeká dále Na prosinec pro Vás připravujeme **adventní soboty se speciálním menu a programem**. Těšit se můžete na moravské Vánoce, swingové Vánoce a také tradiční české Vánoce. Závěr roku také oslavíme společně. Připravili jsme pro Vás **Silvestra v duchu benátského karnevalu**. Těšit se můžete na velmi zajímavé menu snoubené s našimi víny, živou hudbu, zábavu, ohňostroj a mnoho dalšího.
Objednávejte na tel: +420 778 019 002

TIP NA VÝLET

Vážení čtenáři a turisté, tentokrát jsem vybrala tip na procházku s ohledem na listopadové počasí. Nedávno mě zaujala poznámka v jednom pražském průvodci, že na Prašné bráně jsou zachyceny „lehce erotické výjevy." a dále, že „mezi poschodími je výklenek, který sloužil jako středověká toaleta." Věřím, že tyto zajímavosti vzbudí i vaši zvědavost. Podrobnosti najdete na stránkách Pražské informační služby www.pis.cz.

Prašná brána

byla postavena na místě zchátralé původní brány Horské, zvané Odraná, pocházející ze 13. století. Tudy také vcházely na území města korunovační průvody českých králů. Základní kámen byl položen v roce 1475, stavbu řídil od roku 1478 Matěj Rejsek, který zčásti provedl i bohatou sochařskou výzdobu. Další stavební práce byly obnoveny až roku 1592 za primátora Krocína z Drahobejle, kdy byl vybudován nový vchod a točité schodiště (používá se dodnes). Dnešní název Prašná se používá od začátku 18. století, kdy brána sloužila jako skladiště střelného prachu. Roku 1757 byla poškozena pruskou střelbou a 1817 byla odstraněna poškozená plastická výzdoba. Roku 1823 byly na věži umístěny hodiny, později odstraněny.

Dnešní stav pochází z let 1875-86, kdy byla brána restaurována a dostavěna v pseudogotickém stylu arch. Josefem Mockerem za spolupráce českých sochařů – např. Bohuslava Schnircha a Ludvíka Šimka. První patro ze strany Celetné zdobí sochy Jiřího z Poděbrad a Vladislava II., z druhé strany Přemysla Otakara II. a Karla IV. Sochy králů jsou obklopeny znaky zemí, kterým vládli. V rozích jsou alegorie panovnických ctností. Nad sochami panovníků jsou okřídlení andělé a na čtyřech rohových sloupech lev se znakem Starého Města pražského. Ve výši druhého patra jsou sochy českých patronů a světců, v jejich středu na východní straně Kristus, na západní straně Panna Maria s dítětem. Průčelí do Celetné ulice nese sochy Adama a Evy, protilehlé průčelí sochy sv. Petra a Pavla. U cimbuří jsou znaky českých královských měst, na západní straně poprsí Matěje Rejska. Na straně sousedící s Obecním domem jsou zbytky gotické plastické výzdoby představující lehce pohoršlivé výjevy. Ze strany od Obecního domu je mezi poschodími arkýř, který sloužil jako klozet. Břidlicová střecha se čtyřmi nárožními 6 m vysokými věžičkami je u ochozu poseta nejrůznějšími podpisy návštěvníků, nejstarší pocházejí z roku 1821 a 1844. Prašná brána je vysoká 65 m a má 186 schodů.

Otevřeno: 10–18 hod. Vstup 75/55/25 Kč. K Prašné bráně se dostanete z nádraží Praha-Holešovice např. tramvají č. 6 na náměstí Republiky nebo metrem C s přestupem Na Florenci na trasu B. Příjemnou vycházku můžete zakončit v kubistické kavárně v nedalekém jedinečném kubistickém domě od arch. Josefa Gočára U Černé Matky Boží z let 1911–1912 na Ovocném trhu č. 19. Kavárna byla zrekonstruovaná podle několika dochovaných skic arch. Gočára a dobových fotografií.

připravila **R. Zajícová**

Periodický tisk územního samosprávného celku
Vydáno dne 2. 11. 2016 v Praze pod evidenčním číslem MK ČR E12401. Uzávěrka příštího čísla: 18. 11. 2016. **Vydavatel měsíčníku:** Městská část Praha-Troja, Trojská 230/96, 171 00 Praha-Troja, tel./fax: 284 691 121, e-mail: info@mctroja.cz, www.mctroja.cz, IČO: 45246858. **Redakční rada:** Ing. arch. Tomáš Drdácký, Ing. Irena Marková, Milan Tesař, Ing. Daniela Laryšová, Ing. arch. Václav Valtr, Renata Zajícová. **Zlom:** Michal Špatz, **Maketa:** Grafos, **Tisk:** Sprint Servis. Příspěvky nemusí vyjadřovat názor redakce a mohou být kráceny. Názory pište na: **redakce@mctroja.cz**