



Milí sousedé,
v minulém, stém čísle TROJE jsme přáli našemu jubilatovi hodně dalších čísel, která by přinášela svým čtenářům spousty důležitých informací i zajímavého počtení. Dnes přinášíme i dárek v podobě nové grafiky tohoto měsíčníku. Modrou barvu střídá barva zelená (druhá barva znaku naší městské části), na titulní straně naleznete i přehledné členění obsahu jednotlivého čísla. Naleznete zde i další pokračování našeho trojského seriálu o Troji, tentokrát se zaměříme na zajímavé osobnosti z našeho okolí.

Nový územní plán Troje, či významná stavba protipovodňového valu – to jsou stěžejní témata únorového čísla, o kterých se můžete dočíst v kapitole Co považují za důležité, nebo Zeptejte se svého zastupitele. S tím souvisí i výstava Trojské plány, kterou máte možnost ještě posledních pár dní shlédnout v Galerii u lávky. Příští číslo bude jarní, proto se pojďme jarně naladit na tradiční Otvírání studánek, na které naleznete pozvánku v kapitole Trojský kalendář. Věříme, že vás nová tvář našeho měsíčníku zaujme a těšíme se na setkání s vámi na některé z dalších společných akcí.

md

CO POVAŽUJI ZA DŮLEŽITÉ

Vážení spoluobčané,
hlavní město Praha začalo projednávat nový Územní plán (ÚPn). Dokument, který stanoví, jak se bude město v budoucnu vyvíjet, jak bude řešena doprava, kde budou významná centra služeb, definuje plochy vhodné k zástavbě, míru zastavitelnosti a naopak plochy, které jsou nezastavitelné. V srpnu jsme připomínkovali návrh zadání, na podzim odeslali podněty k novému ÚPn.

Nad rámec zákonem stanoveného způsobu projednávání ÚPn byly všechny městské části v Praze vyzvány, aby do konce dubna odeslaly dílčí náměty a představy o způsobu řešení problematiky týkající se územního plánu pro území dotčené městské části. Máme příležitost dát zpracovateli (Útvar rozvoje hl. m. Prahy) na vědomí naši představu o vhodném funkčním využití volných ploch v Troji, náměty na řešení dopravní obsluhy, co považujeme za limity využití území. Požadovat v rámci zpracovávání Územně analytických podkladů prověření našich námětů a jejich zapracování do Konceptu ÚPn. Mým cílem je, aby to byl návrh společný, který skloubí názor zastupitelů, vyjde z diskuze odborníků, trojských občanských sdružení, občanů.

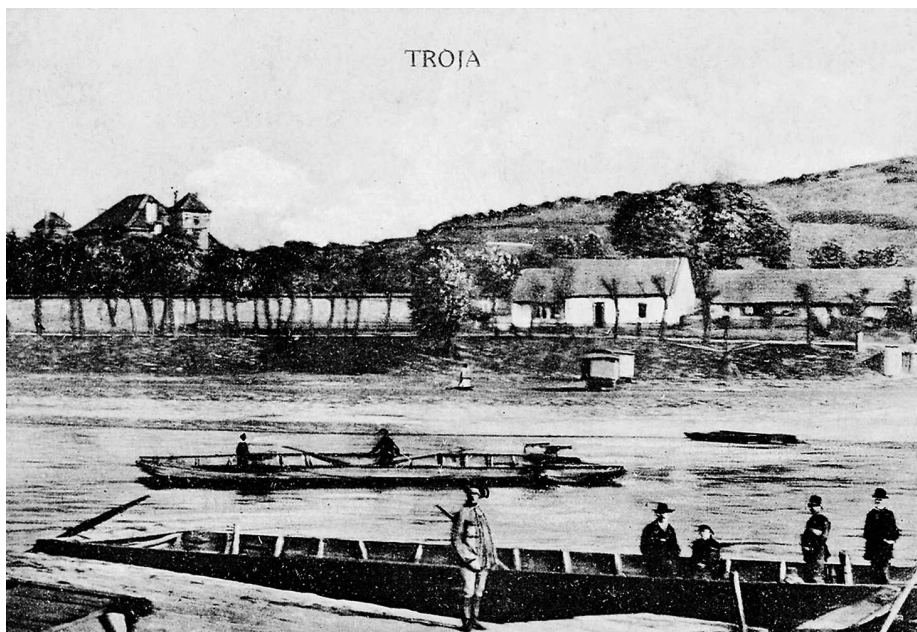

Výstavu Trojské plány zahájil Doc. Ing. Prokop Toman, CSc. za asistence jejich autorů – Ing. arch. Václava Valtra a Ing. arch. Tomáše Drdáckého, starosty MČ

Nebudeme tvořit konečné řešení, ale společně připravíme naše požadavky na to, co by nemělo být v rámci zpracovávání ÚPn opomenuto!

Pro nalezení shody jsme již na podzim začali s přípravou mapování názorů trojských občanů. Procházky Trojou, setkání občanů se starostou, pravidelná jednání stavební komise přináší náměty a názor na řešení různých míst v Troji. Zatím poslední v řadě je výstava Trojské plány, otevřená do 9. března v Galerii u Lávky. Každý, kdo se chce zapojit do diskuze o budoucím rozvoji Troje, má příležitost prostudovat bohatý materiál archivních map, plánů, historických fotografií, připravovaných městských a soukromých staveb i studentské vize, jak by bylo možno řešit některé lokality v Troji. 4. března se uskuteční jednání externí Komise pro obnovu a rozvoj Troje. V úterý 18. března od 18.00 hodin zvu všechny občany na veřejnou diskusi k novému ÚPn. Smyslem bude seznámit veřejnost s představou vedení městské části o rozvoji obce a shromáždit podněty od občanů. Následně bude materiál projednán v zastupitelstvu, představen komisím rady a veřejnosti a po odsouhlasení zastupitelstvem odeslán koncem dubna Útvaru rozvoje hl. m. Prahy.

Vážení čtenáři, věřím, že Vám staronová podoba trojského časopisu přinese přehledné informace o dění v Troji. Abychom mohli přinášet i odpovědi na to co Vás zajímá, potřebujeme vaše podněty a připomínky. Těším se na Vaše příspěvky!

Tomáš Drdácký
drdacky@mctroja.cz

O územním plánu se dočtete NA TÉTO STRANĚ

Stavbu protipovodňové
hráze přiblíží Václav Valtr
NA VLOŽENÉ PŘÍLOZE

Zápis do MŠ Nad Kazankou
STRANA 6

Pozor, nová otevírací doba
výstavy Trojské plány
STRANA 5

Pozvánka do pohádky
STRANA 8

PODVEČERY SE ZASTUPITELI městské části Praha-Troja

Vážení spoluobčané,
připomínáme přátelská setkání
se členy zastupitelstva

každou středu od 18 do 20 hod.

v klubu Troja v Café U lávky
Povltavská 20/40.

zastupitelé MČ Praha- Troja

ZASTUPITELSTVO INFORMUJE

PROGRAM 16. ZASEDÁNÍ ZASTUPITELSTVA MČ PRAHA-TROJA,

které se konalo dne 29. 1. 2008

- 1) Úvod, kontrola zápisu z minulého zasedání.
- 2) Stanovisko k žádosti Mgr. Jitky Mlejnkové o změnu Územního plánu SÚ HMP na pozemku parc. č. 121 k. ú. Troja o výměře 1448 m² (areál Botanické zahrady)
- 3) Stanovisko k úplatnému převodu části pozemku parc. č. 1216 k. ú. Troja o výměře 9802 m² (areál Botanické zahrady) ve spoluvlastnictví hl. m. Prahy a žadatelky
- 4) Stanovisko k úplatnému převodu pozemku parc. č. 1300 o výměře 188 m² k. ú. Troja (Na Pazderce) ve vlastnictví hl. m. Prahy
- 5) Žádosti o svěření pozemků ve vlastnictví hl. m. Prahy do správy MČ Praha-Troja
- 6) Informace – příprava rozpočtu 2008
 - příprava vyhlášení grantového řízení MČ Praha-Troja na rok 2008
 - výstava Trojské plány
 - příprava rozšíření MŠ
 - projednávané stavby v Troji
- 7) Závěr

ZE ZÁPISU Z JEDNÁNÍ VYBÍRÁME:

Bod č. 2 – Stanovisko k žádosti Mgr. Jitky Mlejnkové o změnu Územního plánu SÚ HMP na pozemku parc. č. 121 k. ú. Troja o výměře 1448 m² (areál Botanické zahrady)

Zastupitelstvo projednalo důvodovou zprávu vedoucího stavebního odd. p. Novotného k výše uvedenému úplatnému převodu. Vlastník pozemku Mgr. Mlejnková podala žádost o změnu z plochy SO6 na plochu OB (čísle obytná). Důvodem je možnost vlastního stavebního záměru. Stavební komise žádost projednala a se změnou Úpn nesouhlasila. Pí. Maurerová zdůrazňuje, že toto území není v žádném případě vhodné k zastavení, s čímž ostatní zastupitelé souhlasí.

P. starosta informuje při této příležitosti zastupitele o obdržení tzv. „slepých map“ od útvary, do kterých má MČ zakreslit do 30. 4. své představy o celém území Troje. „Slepé mapy budou vystaveny již na výstavě Trojské plány od 7. 2. v Galerii u lávky.

Pí. Maurerová navrhuje pověřit p. starostu jednáním s Botanickou zahradou hl. m. Prahy ve věcech změn územního plánu na pozemcích v areálu BZP. Navrhuje tuto závažnou problematiku projednat s JUDr. Císařovou. Po té zastupitelstvo nesouhlasí s výše uvedenou žádostí o změnu územního plánu.

– usnesení č. 87 schváleno 5 hlasy

Bod č. 6 – Informace

Příprava rozpočtu 2008 – tajemnice úřadu Ing. Marková informuje zastupitele o navrhovaném rozpočtu na rok 2008. P. starosta zdůrazňuje důležitost studií dopravní a strategického rozvoje. Velkou investicí je plánovaná

kanalizace Na Farkách, dále rozšíření mateřské školy, které musí být realizováno v letošním roce. Největší z investic je oprava kotelny v Schücklově vile (Korejské velvyslanectví).

Projednávané stavby v Troji

nový letecký koridor – zastupitelé konstatují, že nový letecký koridor se Troje dotkne pouze okrajově, p. starosta zastupitele seznámil se zamítavým usnesením zastupitelstva MČ Praha-Suchdol. Zastupitelstvo souhlasí s podporou městské části Praha-Suchdol

Nevolův statek – Sádky – vizualizace bude zveřejněna na výstavě Trojské plány, Ing. Malý vyslovuje nesouhlas s předloženým projektem, pí. Maurerová nesouhlasí s výškou a celkovým objemem stavby, Ing. arch. Valtr navrhuje odeslat firmě IKA PRAHA doporučení snížit stavbu o jedno podlaží
Viniční dům na Salabce – MČ Praha-Troja obdržela kladné stanovisko Útvary rozvoje hl.m. Prahy, že je stavba přípustná. Zastupitelé diskutují o obavě ztráty vinice Salabka. Pí. Maurerová navrhuje problematiku projednat s odborníky na vinice a získat právně podložený argument pro další jednání.

stavba městského okruhu – bylo konstatováno vybudování nové silnice pro stavební účely mezi Povltavskou a Vltavou, poškození ulice Povltavská, předpokládáné ukončení stavby: duben 2009

Příprava vyhlášení grantového řízení MČ Praha-Troja na rok 2008

p. starosta informuje zastupitele o grantovém řízení, které bude vyhlášeno 31. 1. 2008, dále žádá ostatní zastupitele o návrhy členů grantové komise
Plán zastupitelstev bude rozeslán elektronicky – příští zastupitelstvo 19. 2.

Parkoviště u pošty – p. Malý navrhuje iniciovat omezení délky stání na cca 30 minut

P. Bejček informuje o jednání u soudu ve věci letitého restitučního sporu, dále o potřebě opravit vydrolený povrch vozovky v zatáčce u Trojského zámku

Výstava Trojské plány – vernisáž 7. 2. v 17 hodin

Příprava rozšíření MŠ – do konce února je naplánována vstupní studie pro projekt

Celý zápis z jednání Zastupitelstva městské části Praha-Troja a přijatá usnesení jsou zveřejněna na webových stránkách městské části www.mctroja.cz a na úřední desce.

PROGRAM 17. ZASEDÁNÍ ZASTUPITELSTVA MČ PRAHA-TROJA,

které se bude konat v náhradním termínu dne 5. 3. 2008

- 1) Úvod, kontrola zápisu z minulého zasedání.
- 2) Stanovisko k žádosti Odboru obchodních aktivit MHMP o úplatný převod pozemků parc. č. 1357/5 a 1357/7 k. ú. Troja ve vlastnictví hl. m. Prahy.
- 3) Stanovisko k žádosti Odboru územního plánu MHMP o úpravu Územního plánu SÚ HMP z původního stavu kód A na navrhovaný stav kód B na pozemcích parc. č. 104/3 a 104/4 k. ú. Troja (Jiřího Jandy)
- 4) Stanovisko k žádosti Ing. arch. Lumíra Mazala v zastoupení vlastníků dotčených pozemků k návrhu změny Územního plánu SÚ HMP ze stávajícího stavu funkce PS a LR na nově navrhovanou funkci OB na pozemcích parc. č. 476/3, 477, 478/1, 478/10, 480/1, 480/4, 481, 482/1, 482/2, 482/3, 482/4, 482/5, 482/6, 482/7, 482/8, 482/9 a 482/10 k. ú. Troja (severní část Pod Havránkou)
- 5) Rozpočet MČ Praha-Troja na rok 2008
- 6) Projednání harmonogramu projednání a předání podnětů MČ Praha-Troja k novému Úpn hl. m. Prahy.
- 7) Informace – (ne)upravený návrh rozšíření ÚČOV
– staronová podoba měsíčníku Troja
- 8) Závěr, diskuze

Starosta: Ing. arch. T. Drdácý



ZÁPIS DO 1. ROČNÍKU ZŠ TROJSKÁ „Na dobrém počátku vše záleží!“



Jako každý rok i letos proběhl na naší škole v prvním únorovém týdnu zápis dětí do první třídy. Setkání s budoucími prvňáčky bylo pečlivě připraveno a již tradičně zpestřeno pohádkovým průvodcem, kterým se letos stal medvídek Pú a jeho přátelé. Nedočkavé

děti čekaly speciálně vybrané úkoly, které měly orientačně prověřit jejich školní zralost a připravenost na zahájení školní docházky.

K zápisu se tento rok dostavilo 32 dětí. Přijato bylo 23 dětí, u pěti dětí rodiče požádali o odklad nástupu k pl-

nění povinné školní docházky a ač velmi neradi jsme čtyři děti nemohli z kapacitních důvodů přijmout.

Stále se zvyšující počet zájemců o naši školu potvrzuje její kvalitu. Rodiči je vyhledávána především pro své zaměření na harmonický vztah mezi učiteli a žáky, pro úspěšnost žáků při přijímacích zkouškách na osmiletá gymnázia, výuku anglického jazyka od 1.třídy a v neposlední řadě také pro pestrou a bohatou mimoškolní zájmovou činnost, do které patří také pravidelné výjezdy na školy v přírodě a zimní pobyty s lyžemi.

Johana Šimová

Novinkou pro nastávající školní rok je nabídka rozšiřující výuky anglického jazyka rodilými mluvčími pro žáky prvních a druhých tříd. Tato naše iniciativa svědčí o tom, že si plně uvědomujeme důležitost jazykové vybavenosti dětí.

Díky pomoci a podpoře MČ Praha-Troja a mnohých rodičů tak můžeme nabídnout školu kvalitní, v krásném prostředí a velmi nadstandardně vybavenou.

Mgr. Kateřina Tůmová

NOVÉ PŘÍLEŽITOSTI V HLEDÁNÍ ZAMĚŠTNÁNÍ

Hledání zaměstnání rodičů (zejména matek) po mateřské dovolené často ztroskotává na jejich nepřipravenosti nastoupit po delší době do zaměstnání nebo na neochotě zaměstnavatelů umožnit flexibilní nebo kratší pracovní dobu. Podobné problémy mívají lidé, kteří pečují o postiženou osobu a rádi by alespoň částečně pracovali. Návštěvníci mateřských center patří mezi skupinu lidí, kteří se nejčastěji potýkají s hledáním práce, která by jim umožňovala sladovat péči o rodinu a zaměstnání, proto se Síť mateřských center zabývala možnostmi, jak těmto lidem pomoci.

Jednou z možností se může stát projekt „Sdílené úvazky jako nástroj aktivní politiky zaměstnanosti“. Projekt, jehož finanční podporu získala Síť mateřských center od Úřadu práce hl.m. Prahy (v rámci JPD3), je zaměřen na zvýšení odborných, osobních a sociálních předpokladů dlouhodobě nezaměstnaných, zároveň působí na zaměstnavatele, aby se nebáli alternativních forem práce.

Zájemcům z řad osob pečujících o dítě ve věku do 15 let nebo o dlouhodobě těžce zdravotně postiženého člena rodiny nabízíme vzdělávání v cyklech kurzů.

ZAMĚŠTNÁNÍ – JAK ZAČÍT A JAK POKRAČOVAT? JAK ZÍSKAT ČÁSTEČNÝ ÚVAZEK? / ZÁKLADY PRÁCE NA PC ANGLIČTINA PRO ADMINISTRATIVU / REKVALIFIKAČNÍ KURZY

Cílem kurzu „Zaměstnání – jak začít a jak pokračovat?“ je rozvíjet osobnostní a profesní předpoklady účastníku a tím zvýšit jejich šanci na uplatnění na trhu práce. Seminář bude zahrnovat přednášky, workshop, provádění testu a jejich hodnocení, interaktivní metodu, modelové situace a jejich rozbor. Seminář proběhne v 5 lekcích, vždy po 4 hodinách, bude zopakován 3x. Kapacita jednoho semináře je 15 osob. Účastníkům bude nabídnuta možnost hlídání dětí. Seminář bude pro účastníky bezplatný.

V kurzu „Jak získat částečný úvazek?“ se uchazeči a zájemci o práci seznámí s možnostmi variabilních forem práce. Připraven je kurz „Základy práce na PC“. Bude probíhat na dvou úrovních: kurz práce na PC pro začátečníky a kurz práce na PC pro pokročilé. Oba kurzy

proběhnou ve dvou bžích, každý kurz je určen pro maximálně 15 účastníků. Kurz práce na PC pro začátečníky bude trvat 20 hodin. Účastníci se seznámí se základy práce na PC – textový editor, obsluha poštovního serveru. Kurz práce na PC pro pokročilé bude realizován dle osnov mezinárodního standardu počítačové gramotnosti ECDL, bude trvat 100 hodin.

Cílem „Jazykového kurzu“ je zlepšit odborné předpoklady účastníků projektu. Jazykový kurz Angličtina pro administrativu bude realizován ve 40 hodinách pro maximálně 15 účastníků.

Projekt počítá i s „Rekvalifikačními kurzy“. Zaměření realizovaných rekvalifikačních kurzů bude vybráno na základě zájmu účastníku projektu. V nabídce počítá s nejžádanějšími profesemi v Pra-

ze: administrativní pracovník, podvojný účetnictví, skladník, prodavačské práce. Účastníkům vzdělávacích cyklů bude poskytnuto individuální poradenství v oblasti profesní orientace a v oblasti pracovního uplatnění. Individuální konzultační program bude navazovat na seminář Zaměstnání – jak začít a jak pokračovat, odborný konzultant poskytne účastníkům projektu asistenci při hledání zaměstnání.

V návaznosti na vzdělávací cykly bude probíhat „Informační program Sdílené úvazky – současné formy práce“ zaměřený na zaměstnavatele. Síť mateřských center připraví populárně – naučnou brožuru na téma Variabilita forem práce, uspořádá seminář pro zaměstnavatele a vytvoří burzu práce zaměstnavatelů nabízejících sdílené úvazky a další alternativní formy práce, ty bude zařazovat do databáze sociálně přátelských zaměstnavatelů.

Součástí projektu bude i soutěž pro zaměstnavatele, kteří vytvářejí podmínky vstřícné vůči zaměstnancům vyžadujícím specifické podmínky (zejména pro rodiče dětí do 15 let věku, osoby pečující o dlouhodobě postiženého člena rodiny, zdravotně postižené).

Síť mateřských center nabízí účast na projektu všem, kteří hledají zaměstnání a mají zájem pro svoji úspěšnost na trhu práci věnovat čas a zlepšit si své dovednosti a schopnosti.

Rut Kolínská, Síť mateřských center

Další informace: Jana Šenbauerová:
jana.senbauerova@materska-centra.cz,
tel: 224 826 585.



PRAVIDELNÁ SETKÁVÁNÍ PAMĚTNÍKŮ

Každou druhou středu odpoledne je v Domě spokojeného stáří veselo. Vždy se najde důvod pro setkání, ať již je to oslava něčích narozenin nebo jen chuť jen tak poklábosit. Tahle parta hodně pamatuje a nezištně se s každým, kdo má zájem, o své vzpomínky podělí.

bok

ŽIVOT V TROJI

ZAČALO TO LETOS BRZO



Jsou dvě hodiny po poledni v neděli 10. února 2008. Sluníčko svítí jako na jaře a spousta Pražanů napadlo podívat se do zoologické zahrady. Jak to vypadalo poblíž lávky se můžete podívat na naší fotografii.

A zatím přes všechna možná prohlášení je řešení v nedohlednu. Jak to asi bude vypadat v létě?

bok



Letní hostinec Pavla Obermaiera v Podhoří.

VÍTE, ŽE ...

STATISTIKA JMEN

Nejčastější příjmení obyvatel naší městské části je Hájek celkem 9, následuje Králová – 8, Valenta – 6. U křestních jmen žen vítězí Jana – 33, o druhé místo se dělí Eva s Annou – 18, třetí obsadila Marie a Martina – 17. U mužů je nejfrekventovanější jméno Jiří – 30, Jaroslav a Jan – 27 a třetí místo má Petr – 22.

R. Zajícová, odd. evidence obyvatel

OSOBNOSTI TROJE

Troju Trojou nedělá pouze výjimečná lokalita, krásná příroda či skvosty architektury, se kterými se můžete při svých procházkách setkat. Troja je jako jedinečný koktejl, který se skládá z výše zmíněných ingrediencí a spousty dalších. Jednou z nejdůležitějších příměsí, která dodává výslednému koktejlů její jedinečnost jsou lidé. Lidé, kteří se mohou pochlubit svým starousedlictvím již po několik generací i naši významní rodáci. Lidé, kteří ve svém oboru dosáhli vrcholu, kteří jsou zajímaví svými výjimečnými koníčky, nebo lidé, kterým se „jenom“ v Troji dobře bydlí a mají ji rádi. V této kapitole, která navazuje na seriál Troja historická nebo Troja přírodopisná, se budete setkávat se zajímavými lidmi, jejichž život je (či byl) s Trojou svázaný.

Pan Otakar Doubek se narodil v roce 1952 v letním hostinci v malebné osadě Bosna u Vltavy pod trojskou zoo. Jeho prarodiče hostinec Pavla Obermaiera provozovali od roku 1926. V době narození pana Doubka už ale hostinec v provozu nebyl, skončil v roce 1946. Dnes z trojské Bosny již mnoho nezůstalo.



V roce 1982 byla převážně zlikvidována rozrůstající se zoologickou zahradou a obyvatelé se rozptýlili do náhradních bytů. Otakar Doubek o tom z pozice trojského rodáka říká:

„Mám to v Troji a v Podhoří velmi rád. Se svými kamarády jsem v Bosně prožil to nejkrásnější dětství. Bylo tam všechno. V létě jsme se ve Vltavě koupali, v zimě jsme na Vltavě hráli hokej. Za zády byla zoologická zahrada, stačilo utrhnout plaňku ze starého plotu a jako bychom byli například v Africe. Kromě zoologické zahrady neexistovaly ploty, vše bylo volně přístupné. Kousek od domova bylo přírodní koupaliště. Když jsme povyrostli, konali jsme na lodkách trestné výpravy přes řeku do Podbavy, kde byla v té době podobná konkurenční klukovská tlupa.“

Pan Doubek měl to štěstí, že po likvidaci Bosny na jiném místě v Troji zůstal bydlet. Stal se z něho trojský patriot a je jím dodnes. Důkazem toho je i to, že v lednu letošního roku sestavil a vydal vlastním nákladem publikaci „POZDRAV Z TROJE – Troja 1898-1941 na poštovních pohlednicích“. Jak vůbec tento nápad vznikl?

Loskotův letní hostinec 1914





„Již od dětských let jsem něco sbíral. Napřed všechno možné, pak jsem se věnoval především pohlednicím. A protože mám Troju a Podhoří rád, pohlednice odtud jsou mými nejvzácnějšími poklady. Od chvíle, kdy jsem dal dohromady základ své sbírky, chtěl jsem se podělit se svými kamarády a známými, se všemi lidmi, kteří mají také Troju rádi a nechtějí, aby její historie padla v zapomenutí. Aby se o Troji také něco dověděli mladí lidé, kteří nemají představu, jak to tady před sto lety vypadalo. Proto vznikla tato publikace. Pohlednic je poměrně hodně, již před mnoha lety byla Troja velmi oblíbené výletní místo a z výletů se pochopitelně posílaly pohlednice.“

Troja byla před sto lety také oblíbená pro velký počet restaurací a hostinců, kde se výletníci měli možnost občerstvit. Existují pohlednice také z těchto osvěžoven?

„Ano a je jich dost. Trojské hospody a letní zahradní restaurace jsou obzvláště zajímavou kapitolou. Rostly u Vltavy po celé Troji. A tak na přelomu roku 1900 a dalších let postupně vzniklo několik nových restaurací, jako Na Rybárně, Na Břežance, Suchého restaurace, U Křížků, Na Vyhliďce, U Kulaté báby, Novákova restaurace, na Trojském ostrově, Vaňkova, Morávkova restaurace, Nová hospoda u Vltavy, Liškova restaurace, Růžičkova (Vikova) restaurace. V osadě Bosna se v letech 1926 - 1946 nacházel letní hostinec Pavla Obermaiera, kde navíc bylo i přírodní koupaliště. V Podhoří provozoval již před rokem 1900 svou restauraci s velkou zahradou (stál na ní dřevěný kuželník) Pavel Loskot (zanikla v 70. letech - taktéž byl zde několik let konzum). Nějaký čas existovala restaurace U Černých na samém konci Podhoří.“

A co je motivem dalších publikovaných pohlednic?

„V roce 1931 vznikla zoologická zahrada a tak se na pohlednicích objevila první zvířata chovaná v ZOO. Na pohlednicích se objevila také velká jarní povodeň z roku 1940, která Troju výrazně zasáhla. Až na několik jsou pohlednice vesměs podané a prošlé poštou v Troji, Podbabě a na jiných poštách v Praze.“

Pokud se na vás publikace POZDRAV Z TROJE z rukou pana Otakara Doubka nedostane, nebuďte smutní. Pan Doubek poskytl nezištně podklady k vydání publikace i úřadu městské části, který ji nechá dotisknout pro své potřeby a nám ostatním pro radost.

rozmlouval bok

TROJSKÝ KALENDÁŘ

trojské plány

Velký zájem trojské veřejnosti i přespolních provázal vernisáž výstavy „Trojské plány“ v Galerii u Lávky. Uskutečnila se ve čtvrtek 7. února 2008.



Výstavu, kterou připravil tým pod vedením architektů T. Drdáckého a V. Valtra, při vernisáži uvedl doc. P. Toman. Při prohlídce exponátů nejen zaplesá srdce mnohého staromilce – jsou zde vystaveny historické materiály spojené s Trojou, jako jsou mapy, fotografie a pohlednice, ale na své si přijdou i ti, kteří se zajímají o současné záměry ZOO, BZP a soukromé projekty. Velmi zajímavé jsou i vystavené ateliérové práce studentů Fakulty architektury ČVUT, nezátížené minulostí. Studenti z ateliéru architektů Jana Sedláka a Ivana Hnízdila: Irina Gimodeeva, Nina Pevná, Ondřej Zabloudil, Daniel Novák, Ondřej Otýpka a Pavel Pácalt provedli analýzu rozvoje Troje, navrhli alternativ-

ní řešení protipovodňové ochrany Troje, zástavby v Rybářích, lávky pro pěší v Podhoří nebo restaurace na Kovárně. Trojské občany určitě budou zajímat i současné plány radnice městské části. Ukazuje se, že naše galerie se nemusí orientovat jen na výtvarné umění. Výstava, která rozhodně stojí za návštěvu, bude trvat do 9. března. V týdnu od 3.–9. března jsou pro velký zájem veřejnosti rozšířeny otvírací hodiny, včetně prohlídek se starostou:

Pondělí 3. 3. 13-20
komentovaná prohlídka 17-19 h
Úterý 4. 3. 9-14
Středa 5. 3. 13-19
komentovaná prohlídka ve 13 h



Čtvrtek 6. 3. 13-19
Pátek 7. 3. 11-19
komentovaná prohlídka v 11 hodin
Sobota 8. 3. 10-18
Neděle 9. 3. 10-18

TROJSKÝ KALENDAŘ



Nebylo to sice daleko, jen v Krušných horách, ale s Eskymáky (Inuity) a způsobem jejich života jsme se seznamovali. Pobyt na horách organizujeme každý rok, ale letos jsme výjezd zvažovali, neboť se přihlásilo málo dětí, po projednání s rodiči, kteří měli zájem, jsme přece jen vyjeli. Rodiče počítali s tím, že při menším počtu dětí bude doprava dražší.

Vyjeli jsme v pondělí 14. 1. 2008 s cílem Penzion Lesanka v Mariánské. Mariánská je osada nedaleko Jáchymova. Bývaly zde byty pro horníky z jáchymovských dolů. Dnes už zde není co těžit, tak se okolní přírody využívá k rekreaci. Zejména pro

MŠ NA HORÁCH, ANEB NA NÁVŠTĚVĚ U INUITŮ

malé děti je to zde ideální, kopečky právě na jezdíkování a bobování. Děti si jezdíkování a her na sněhu opravdu užily. Jezdilo se výborně a když už děti měly téhle činnosti dost, dostaly velké lopaty a budovaly různé stavby ze sněhu – sněhuláky, tunely, hrady, vysoké věže z koulí (kdo vyšší). Koulemi jsme házeli do dálky a na cíl (lovili jsme tuleně). Pokoušeli jsme se i o iglú, ale to

se nám úplně nepodařilo. Zážitek pro děti byly i cesty z odpoledních venkovních her zpět do chaty. Po páté hodině byla již tma, sníh se třpytil od pouličních lamp a křupal nám pod nohama.

Děti byly každý den zdravě unavené, po dobré večeři, sprše a nezbytné pohádce brzy usnuly. Každé ráno po snídani, než jsme šli ven, povídali jsme si o Eskymácích a postupně jsme dostávali od nich také různé úkoly (např. seznamování se se zvířaty, která žijí v severních oblastech, vyhledávání těch, která by tam nepřežila, počítání tuleňů, vyhledávání severských

zvířat na obrázku atd.). Za splnění úkoly děti dostávaly pejska, kterého si lepily k Eskymákově do spřežení. Poslední den nám Eskymáci nechali pro děti na eskymáckém totemu i nějaké sladké odměny. Všechny účastněné děti byly báječné.

Jen počasí nám moc neprálo, každý den mlha nebo pod mrakem, ke konci i déšť. Hlavně, že nám vydržel sníh.

O týden později by to bylo horší. Než jsme se nadáli, byl konec

týdne a my jsme museli balit. Nazpátek jsme vezli 2 balíčky navíc – 2 mléčné zuby předškoláků, které jim na horách vypadly. Ostatní osobní věci jsme přivezly všechny, jen se některé nějakým záhadným způsobem dostaly do tašky kamaráda. Děkuji maminkám, že si osobní věci navzájem vyměnily.

Hlavně jsme ale přivezli všechny děti spokojené a v pořádku. A to je naše velká radost.

Zdeňka Bejčková
MŠ Nad Kazankou

LOVILI JSME TULENĚ



ZÁPIS DO MATEŘSKÉ ŠKOLY NAD KAZANKOU

se koná ve dnech 2. a 3. 4. 2008

vždy od 13 do 18 hodin. Vezměte s sebou Rodný list dítěte a OP rodiče. Při vyřazovacím řízení se řídíme kritérii OÚ MČ Praha Troja. Přednost mají děti s bydlištěm v Praze 7-Troji a děti předškolní. Kdo z rodičů má zájem přijít se do mateřské školy podívat, může po telefonické domluvě (739 563 140). Podrobnější informace o naší mateřské škole naleznete na www.volny.cz/ms.troja/

Zdeňka Bejčková, ředitelka MŠ

KARNEVAL V MATEŘSKÉ ŠKOLCE

Pokud jste poslední lednový den potkali v Troji Karkulku nebo jste zahlédli čerta, nebyla to náhoda – to čtvrtěční dopoledne vyvrcholil masopustní týden v mateřské škole každoročním dětským karnevalem.

Tradiční lidové masky (kobyly, medvěd, bába nebo řemeslníci) se sice neobjevily, zato se sešla spousta krásných princezen, přiletěly čarodějky na košťatech, barevní motýlci, přišla i další zvířátka (kuřátko, pavouček, kočička), a ani letos nechyběli stařeční princové a rytíři. Společně si zatančili také sportovci nebo spidermani, při soutěžích dokonce piráti fandili námořníkovi, kostlivci povzbuzovali kašpárka.

Karnevalové dopoledne všem veselým tanečnickům a nadšeným soutěžícím rychle uteklo, ale už teď se můžou naši nejmenší těšit na další akce, které pro ně v trojské školce připravujeme.

Lenka Sochorová, MŠ Nad Kazankou

AKTIVITY NA TROJSKÉM GYMNÁZIU

Dne 7. 2. 2008 proběhl v Retro Music Hall již 9. **maturitní ples studentů** Trojského gymnázia Svatopluka Čecha. Atmosféra byla výborná, organizaci měli plně ve svých rukou maturanti pod vedením své třídní učitelky Kláry Thámové. Přeji si, aby maturanti byli u závěrečných zkoušek stejně tak úspěšní, jako při organizování svého plesu. Třídní učitelce i sponzorům plesu tímto děkuji za pěknou akci.

Ani ples však nezastavil další dění, hned následující den – v pátek 8. 2. – nastoupili naši mladší studenti z I. stupně **ke dvěma zápasům Středoškolské florbalové ligy** pro žáky. Nevedli si vůbec špatně, na jejich výkonu se účast některých na maturitním plese předchází večer vůbec neprojevila (dodrželi disciplínu a nezdrželi se příliš dlouho). Proti prvním, silnému soupeři ze ZŠ Plamínkové, Praha 7 jsme uhráli remízu 3:3. Škoda jen, že se již v závěru, kdy byla naše převaha zřejmá, nepodařilo soupeři dát vítězný gól. I tak je remíza naším malým vítězstvím.

Cca o 2 hodiny později jsme nastoupili proti ZŠ Vodičkova, která byla na rozdíl od předchozí školy „papirově slabším“ soupeřem, v tomto utkání jsme zvítězili 5:2.

V pátek 15. 2. se v brzkých ranních hodinách sešla na hlavním nádraží v Praze skupina 23 studentů převážně nižšího stupně gymnázia, aby podnikli **jednodenní exkurzi do hlavního města Rakouska**. V 5:00 tedy vyrazili vlakem Eurocity Antonín Dvořák pod vedením ředitele a pana učitele Marka do Vídně přes Pardubice, Č. Třebovou, Brno, Břeclav a Hohenau. Po příjezdu na jižní nádraží navštívili nejdřív zámek Schönbrunn a přilehlý zámecký park a následně se vydali do nedalekého Technického muzea. Expozice zaujala natolik, že jsme návštěvou prodloužili o více než hodinu. Je obtížné konstatovat, která část muzea byla tou vskutku „nej“, určitě však současně probíhající výstava prezidentských a jiných limuzín („*Chromjuwelen, Autos mit Geschichte*“, Chromové klenoty – auta s historií, v čase 25. 10. 2007 – 2. 3. 2008) byla onou pomyslnou třesinkou na moc chutném dortu, který technické muzeum naservírovalo. Studenti odcházeli s pocitě kvalitně stráveného času a jen litovali, že podobná expozice není v Praze. Učitelé si zase postesklí, že pro prohlídku nejsou k dispozici „pracovní listy“ obdobné těm našim z Botanické zahrady v Troji. Odpoledne a podvečer byl věnován historickému centru města, prošli jsme společně část hlavní třídy Maria Hilfer Strasse až k muzeím na náměstí Marie Terezie a císařskému Hofburgu. Náročný den byl zakončen prohlídkou gotické Svatostěpánské katedrály, odsud jsme se již jen přemístili metrem zpět na jižní nádraží a nasedli opět do vlaku EC A. Dvořák. Do Prahy jsme dorazili unavení, ale plni zážitků krátce po 23. hodině večerní.

Mgr. Radim Jendřejas, ředitel

TROJSKÝ KALENDÁŘ

TJ SOKOL INFORMUJE

■ Ve čtvrtek 7. února v masopustním čase uspořádala sokolská všestrannost **Karneval pro děti na ráz „Z pohádky do pohádky“**, pod vedením náčelnice Kateřiny Šrámkové, která v masce královského šaška, uváděla děti do známých pohádek doprovázených písničkami z těchto pohádek. Poslední byla pohádka o Šípkové Růžence, kde děti znázornily zkamenění všech na hradě a princezny ulehly ke spánku zasypané růžičkami. Nakonec se předvedly skupinky stejných masek a tančily. V polovině programu se podávalo občerstvení, po skončení si děti odnášely balonky. Účast byla velká asi 70 dětí s rodiči a babičkami.

Filipová



■ Za překrásného téměř jarního počasí proběhl v neděli 10. 2. 2008 **první turnaj ze seriálu turnajů ve stolním tenise ve čtyřhrách**. Hrál se ve velké tělocvičně ZŠ Svatopluka Čecha na čtyřech stolech a účast byla překvapivě velká – přišlo 15 dvojic. Překvapivě zvítězil pár, který se sešel až těsně před začátkem turnaje M. Barotek – L. Forejt. Na druhém místě skončila dvojice M. Kožený + M. Novotný a třetí místo obsadili M. Hafič a F. Květoň. Hrál se velmi urputně, což odneslo i několik míčků. Všichni zúčastnění získali za svá umístění body do celkového pořadí celého ročníku a odcházeli spokojeni.

Rudolf Hampel – vedoucí stolního tenisu

TROJSKÝ KALENDÁŘ

■ V sobotu 16. února 2008 pořádal oddíl kopané „**Šibřinky**“ v Sokolovně s diskotékou. Restaurace byla plná, večer se vydařil. V soutěži o nejlepší masku vyhrála maska beduina.

ing. Flieg

■ O jarních prázdninách odjíždí skupina dětí na **lyžařský výcvik do chalupy „U studánky“ v Peci pod Sněžkou**, pod vedením ing. Tomáše Bryknara – náčelníka TJ.

■ Připravujeme zájezd do Lán a na hrad Křivoklát, u příležitosti 90. výročí vzniku ČR na sobotu 12. dubna 2008, se zastávkou u hrobu T. G. Masaryka. K uctění památky položíme na hrob věneček s nápisem „Vzpomínáme TJ Sokol Troja a MČ Praha-Troja“. Navštívíme Muzeum T. G. Masaryka a Muzeum historických sport. vozů. Projdeme se po parku zámku Lány, ale zámek není přístupný veřejnosti. Zajdeme cestou na hrad Křivoklát na oběd, prohlídku máme objednanou na 14 hod. a potom se projdeme po okolí hradu. Přihlášky na zájezd přijímá vedoucí zájezdu Filipová na tel. č. 233540307, 233542908, mobil 736283882, byt 233556187.

Filipová

PRVNÍ TROJSKÝ BÁL

V restauraci Loděnice u Trojského slalomového kanálu se v pátek 22. února uskutečnil první Trojský bál. Pořadatelem byla Městská část Praha-Troja ve spolupráci se společností Troja Catering, za podpory Fakulty tělesné výchovy a sportu, Zoologické zahrady Praha, Botanické zahrady Praha a Galerie hl. m. Prahy. Tato významná akce společenského života obyvatel Troje se velmi zdařila. Organizace byla ze strany pořadatelů perfektní,

ocenění zaslouží možnost bezplatné přepravy účastníků od Kovárny do Areálu vodních sportů a následný rozvoz po Troji po skončení bálu osmimístním mikrobusem.

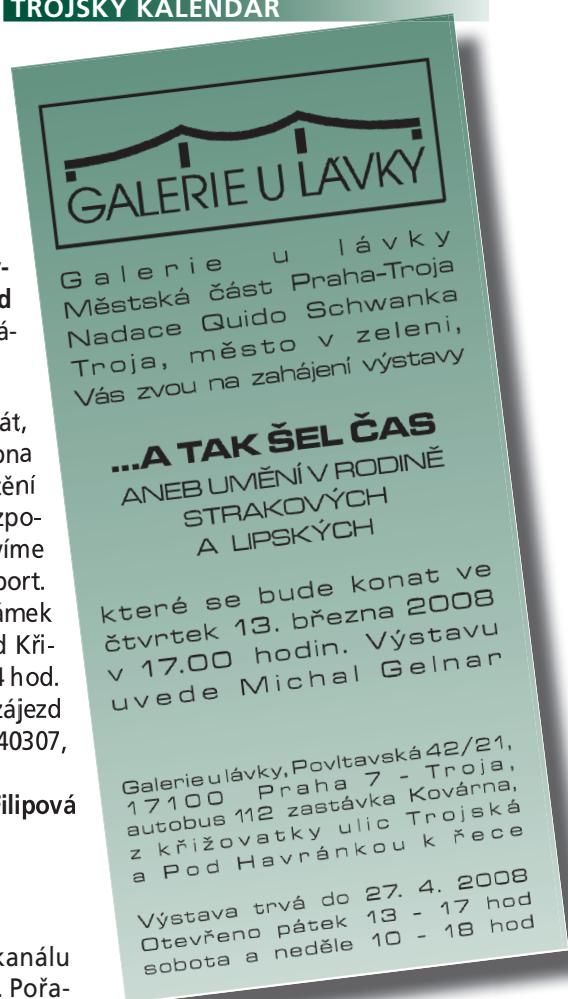

ZEPTEJTE SE SVÉHO ZASTUPITELE

Je to již šest let, kdy Troju zasáhla ničivá povodeň. Většina Prahy již má vybudovaný ochranný systém proti velké vodě, nyní přichází na řadu poslední etapa budování tohoto systému, do kterého spadá i naše městská část. Po ukončení této etapy bude mít Praha celý ochranný systém vybudovaný. Nejen výsledek stavby, ale i její průběh, je pro nás, trojské, velmi významný (viz snížení komfortu bydlení díky stavbě tunelu). Zeptali jsme se proto pana Václava Valtra na to, kdy bude spuštěna stavba protipovodňových hrází v Troji, jak budou tyto hráze vypadat a co to bude pro nás vlastně obnášet?

Během letošního roku, tedy až šestý rok po velké povodni v roce 2002, bychom se měli dočkat protipovodňové ochrany i v Troji. Povodeň, která byla nejničivější v historii města, kulminovala v Praze 14. srpna 2002, kdy průtok dosáhl 5 250 m³/s. Celkem 48 tisíc Pražanů bylo tehdy nuceno opustit své domovy. Voda způsobila škody ve výši 26 miliard 900 milionů korun, z toho téměř 7 miliard připadlo na škody v metru. V Troji bylo postiženo záplavou na sto rodin v rodinných domech, byla zatopena škola, dům spokojeného stáří, dům pro matku v tísní, zdravotní středisko, sokolovna, podzemí a zahrady zámku, vodácká základna, loděnice UK a areál zoologické zahrady. Další škody vznikly na rozestavěných stavbách obytného areálu u Sádek a v trojské sýpce, ve Stromovce, na Císařském ostrově a v Podhoří. Byly způsobeny škody na komunikační síti, na inženýrských sítích i na zeleni a na krajině. Velkou většinu škod se podařilo v uplynulých letech napravit a často již jen tabulky s označením výšky hladiny na

Historie trojských hrází začala již před povodní. Události ale předběhly pomalé přípravy.

obnověných domech připomínají datum 14. srpna 2002. Přesto si všichni tu přírodní pohromu dobře pamatujeme a jak poznamenal jeden z našich sousedů, již nikdy si nebudeme v Troji žít v takovém klidu a bezstarostnosti jako před rokem 2002. Možnost nového vodního přívalu si všichni stále, byť někdy již jen v podvědomí, uvědomujeme a větší deště či malá vzdušná hladina Vltavy, ale i Berounky či Malše nebo Lužnice vyvolávají velké obavy. Proto je také postup protipovodňové ochrany Prahy stále v Troji

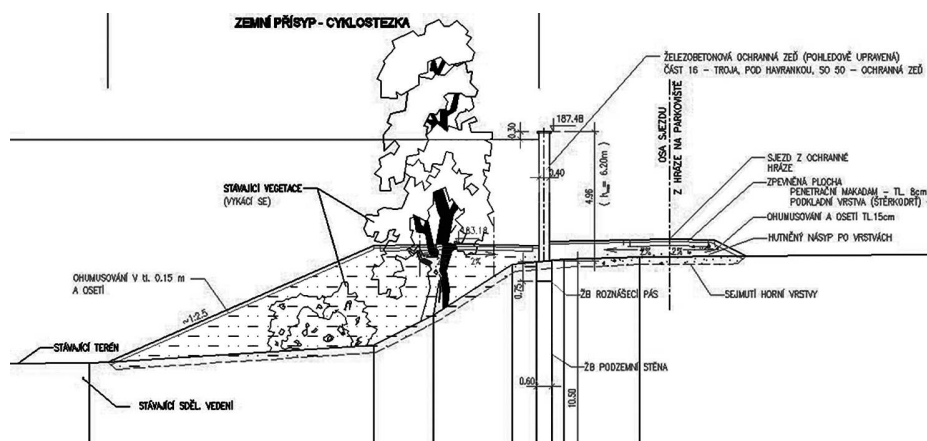

bedlivě sledován a jeho stálé zpoždování vyvolává ve všech nepříjemné pocity. Tak jak čas běží, lidé i na těch zodpovědných místech zapomínají a nové úkoly a starosti mohou zabránit splnění dřívějších slibů a předsevzetí. Proto projevujeme sice trpělivost, ale důsledně celou dlouhou přípravu sledujeme a snažíme se jednotlivé překážky, stále se vynořující se na cestě k realizaci ochrany Troje, odstraňovat.

Ochrana naší čtvrti je jednou z posledních etap celého protipovodňového systému Prahy, v Praze zbývá ještě dokončit ochranu Troje, Zbraslavi a Radotína. Celkové náklady na protipovodňová opatření, která město do současné doby vybudovalo, přesahují 2 miliardy korun. Náklady jen na protipovodňová opatření v Trojské kotlině mají být 525 milionů korun (je zde zahrnuta mimo jiné i ochrana čistírny na Císařském ostrově) a v oblasti Radotína a Zbraslavi se počítá s částkou dalších přibližně 970 milionů korun. Celkem přijde ochrana Prahy před velkou vodou na zhruba 3,5 miliardy korun.

Historie přípravy trojských hrází začala již před poslední povodní. V září 2001, tedy 11 měsíců před velkou povodní 2002, byla prvně předána k veřejnému projednání dokumentace pro územní řízení k akci „Stavba č. 0012 Protipovodňová opatření na

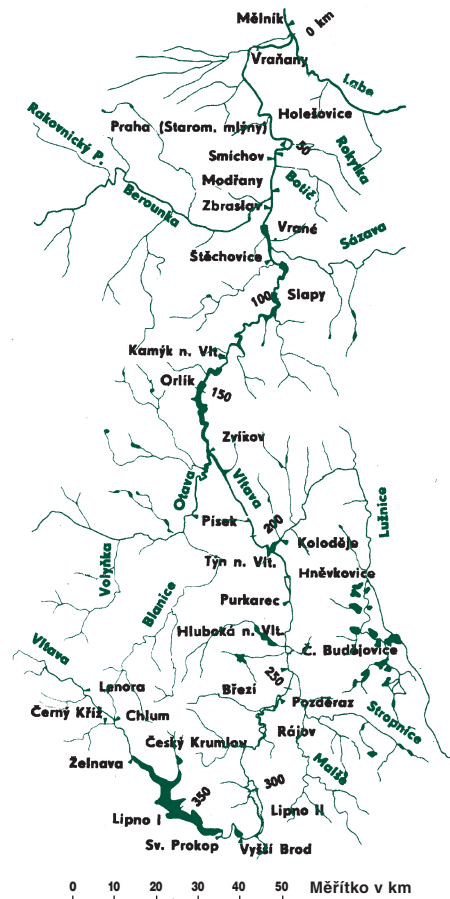

ochranu hl. m. Prahy, Etapa 0007 – Troja“ a následně i studie variantního řešení trasy ochranné zemní hráze. Návrh protipovodňových opatření (dále PPO) byl v této dokumentaci proveden na návrhovou povodeň z roku 1890 (do té doby největší známou povodeň – průtok cca 4050 m³/s). PPO byla navrhována na kótu návrhové Q_N zvětšené o příslušné nadvýšení (dle

Maximální výška hráze je cca 8,90 m.

zadávací dokumentace v rozsahu min. 30 a max. 50 cm). Události ale předběhly pomalé přípravy. Vzhledem ke katastrofické povodni v srpnu 2002 se Rada hlavního města Prahy usnesla na svém zasedání dne 17. 12. 2002 zvýšit úroveň PPO na úroveň hladiny dosažené při povodni v srpnu 2002 (průtok cca 5300 m³/s) zvětšenou o 30 cm.

V prosinci 2007, tedy o 6 let později, se blíží k dokončení nové územní říze-

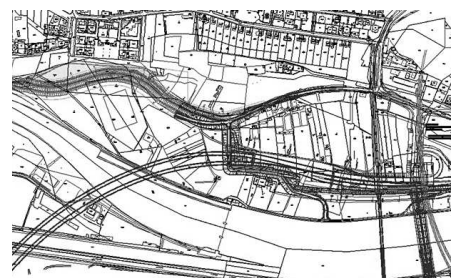

ní na trojské hráze. Účelem navrhované stavby je zřízení protipovodňové ochrany části zástavby městských částí Praha 6 a Praha – Troja (katastrální území Troja, Libeň a Bubeneč). Ochrana je řešena jak mobilními prvky (výstavba montovaných stěn osazovaných před blížící se povodní na spodní stavbu), tak i trvalými (zemní hráze, ochranné zdi a zídky). Spodní stavbu mobilních prvků tvoří základový železobetonový pas ukončený v úrovni stávajícího terénu nebo železobetonová podzemní stěna. Pro celé území hlavního města Prahy se předpokládá použití jednotného systému mobilních hliníkových hradicích prvků firmy EKO-SYSTÉM s. r. o. Praha (max. hradicí výška 3.0 m), který byl již vybrán pro etapu 0001 – Staré Město a Josefov, a který se osvědčil již při povodni 2002 a i při následných menších zvýšeních hladiny Vltavy.

Vzhledem k tomu, že byla Troja zařazena od počátku až jako sedmá etapa, došlo v průběhu poměrně dlouhých let příprav k několika postupným úpravám návrhu, tak jak se z různých stran objevovaly různé připomínky a bylo nalézáno jejich řešení.

V prvním případě, kdy bylo hledáno optimální začlenění hrází do krajiny říční nivy Vltavy, se jednalo o posun protipovodňové hráze směrem k Vltavě max. cca o 60 m proti prvotnímu návrhu. Hráz tak více méně sleduje linii původního pravobřežního bočního ramene řeky. Tento posun má ovšem vliv na výšku hráze z důvodů nižšího terénu v místě nové osy hráze. Max. výška hráze je cca 8,90 m, což si vyžádalo z hlediska stability svahu hráze navrhnout na návodní straně stabilizační lavičku šířky 3,50 m. Navýšením výšky hráze dochází i ke zvýšení celkového objemu násypu hráze. Současně dle pokynů ÚRM MHMP je koruna hráze provedena jako společná obousměrná stezka po cyklisty a chodce o zpevněné šířce 3,0 m (penetrační makadam tl. 6 cm a podkladní vrstva šterkodrtě tl.15 cm) a s oboustrannou nebezpečnou krajnicí 0,25 m. Stezka je od osy vypádovaná 2% ke krajnicím a je ukončena sjezdem u parkoviště u lávky do Stromovky. V rámci dalších investic (nezahrnutých do stavby PPO) cyklistická stezka bude pokračovat dál směrem k ZOO a po nábřeží do Podhoří.

V druhém případě u objektu SO 50 (část u ulice Pod Havránkou) došlo k optickému snížení výšky navržené protipovodňové zdi pomocí prodloužení sjezdové rampy cyklistické stezky z koruny protipovodňové hráze SO 40 (část proti Rybářské osadě). Část svahu této rampy je zkrácena pomocí opěrné zídky z gabionů (drátokoše, vyplněné kamenivem). Na základě připomínek městské části Praha-

Troja a orgánu památkové péče byla pak ještě původně navržená souvislá betonová zeď nahrazena řadou pilířů, mezi které budou montovány hliníkové zábrany – slupice o délce 3,5 m. Před pilíři bude také doplňující kovová konstrukce popnutá popínavými rostlinami, které budou vysazeny v rámci sadových úprav stavby.

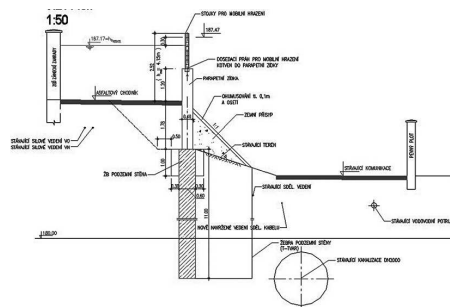

Zemní hráze je navržena jako homogenní z vhodného materiálu (předpokládá se využití materiálu z různých deponií na Rohanském ostrově a i ze stavby MO a jejich dovoz auty, jedná se o velké objemy – např. jen pro část SO 40, včetně zásypu prohlubně, cca 102 000m³). Hráz bude po sejmání horní vrstvy stávajícího terénu sypána po vrstvách a hutněna. Přesný technologický postup sypání hráze (tl. jednotlivých vrstev) a hutnění a optimální vlhkost (typ válce a počet pojezdů) stanoví oprávněný geolog na základě poloprovozních zkoušek a po upřesnění materiálu hráze. Kóta koruny hráze odpovídá hladině návrhového průtoku Q_N zvýšené o bezpečnostní převýšení 30 cm + 10 cm z důvodů předpokládaného sedání hráze. Zpevnění svahů bude provedeno ohumusováním tl. 15 cm a osetím travním semenem. Sklony svahů jsou u návodního 1:2,5 a vzdušný je 1:2. Na vzdušné straně budou také provedeny výsadby zeleně.

Součástí protipovodňových opatření v tomto úseku je i návrh opatření na kanalizační síti. Na dešťových odlehčovacích výustích a na stokách jednotné kanalizace ústící do Vltavy jsou navrženy nové hradidlové komory s uzávěry, které se v případě povodně uzavřou. Tím bude zabráněno zpětnému vzduť do kanalizační sítě a zaplavení chráněného území.

Pro zajištění budoucího bezchybného využití protipovodňové ochrany mobilních montovaných stěn musí být v pravidelných předepsaných intervalech prováděna kontrola funkčnosti jednotlivých pevně zabudovaných částí této protipovodňové ochrany (neporušitelnosti hrází), včetně potřebné údržby na hradidlových komorách na kanalizačních výustích. Současně se tato kontrola musí týkat i mobilních prvků uložených ve skladech pro ochranu celé Prahy.

Dále by v pravidelných intervalech mělo probíhat cvičení jednotek, které při

povodňových stavech budou mobilní prvky osazovat. Tímto by bylo zajištěno bezproblémové manipulování s mobilními montovanými stěnami v případě nástupu povodně.

Protipovodňová opatření, která budou realizována v rámci objektů SO 10 (Most Barikádníků), SO 20 (Hráz Povodí Vltavy) a SO 40 (Ochranná hráz Povltavská), jsou navržena s ohledem na rozestavěnou akci „Soubor staveb MO v úseku Myslbekova – Pelc Tyrolka, stavba č. 0079 Špejchar – Pelc Tyrolka“, jejíž nedílnou součástí jsou protipovodňová opatření navržena v rámci SO 30 (investorem je také OMI MHMP, zpracovatelem projektové dokumentace Satra s. r. o.). Navržené řešení umožňuje i částečný souběh obou investic.

Návrh ochranné hráze v části mezi stavbou Městského okruhu a diplomatickou vesničkou respektuje požadavky na umožnění příjezdu do prostoru před hrází a na možnost vybudování nové příjezdové komunikace k ZOO mimo trojskou obytnou zástavbu.

V lednu 2008 tedy stojíme před vydáním územního rozhodnutí, vypsáním výběrového řízení na dodavatele stavby protipovodňových opatření a jejich následnou, dle projektu asi 6–7 měsíční realizací. Stojíme uprostřed velkých hromad zeminy, vykopané na stavbě tunelu městského okruhu, která by se tak dobře mohla použít na potřebné hráze. Kolem nás projíždějí nákladní automobily, odvázející na skládky u Mělníka vyrubanou horninu z tunelu pod Stromovkou, která by se tak dobře mohla použít na potřebné hráze. Stojíme a doufáme, že velká voda nepřijde v tu nejnevhodnější dobu, jako v roce 2002, kdy bylo v Troji rozestavěné metro a také velké hromady vykopané zeminy, která by se tak dobře mohla použít na potřebné hráze a návrh na hráze se tehdy již jedenáctý měsíc velmi pomalu a bez jakékoliv odpovědnosti projednával a ležel na úřadech i během celé povodně. Stojíme a doufáme, že se celá situace nebude opakovat.

Název stavby:

Stavba č. 0012 Protipovodňová opatření na ochranu hl. m. Prahy, Etapa 0007 – Troja

Název a sídlo investora: Hlavní město Praha, Mariánské náměstí 2, Praha 1
Zastoupené odborem městského investora MHMP, Vyšehradská 52, Praha 1
Zastoupený mandatařem: Vodohospodářský rozvoj a výstavba a.s., Nábřeží 4, Praha 5

Provozovatelé: odbor krizového řízení hl. m. Prahy, Povodí Vltavy

Václav Valtr
zástupce starosty MČ Troja



Ohlasy přítomných na Trojský bál byly vesměs příznivé.

Libuše a Josef Frankovi:

„Doufáme, že příští rok budeme pokračovat!“

Manželé Vašíčkovi:

„Bezvadný nápad, už dlouho jsme to takhle neroztočili ...“

Otakar Doubek, autor publikace Pozdravy z Troje:

„Nejúžasnější je, že všichni máme možnost se na takové akci setkat a popovídat si.“

Alžběta Filipová:

„Moc ráda jsem si zatančila s panem starostou!“

Oldřich Adámek, bývalý starosta:

„Trojský bál by se měl stát novou pěknou tradicí!“

Otvírání Studánek

29. BŘEZNA 2008

Městská část Praha – Troja ve spolupráci s Galeríí hl. m. Prahy a panem Jaromírem Ungrem pro vás pořádají již tradiční Otvírání studánek, které proběhne v sobotu 29. 3. od 14.30 hodin. Sraz je u křižovatky Na Kovárně, odkud se celý průvod již tradičně odebere k potoku Haltýři, kde si děti naberou čerstvou jarní vodu, kterou následně ožíví fontánu v zahradách Trojského zámku. Všem zúčastněným vodníkům a vilám bude připraveno překvapení v podobě divadelní pohádky „O zámecké paní“, která začne od 15.30 na severním nádvoří Trojského zámku.



TROJSKÝ KALENDÁŘ

ZOOLOGICKÁ ZAHRADA PRO VÁS PŘIPRAVILA

BŘEZEN – MĚSÍC PROBOUZENÍ

- 8. 3. **Březi den v březnu** – všechny ženy čekající přírůstek do rodiny mají vstup zdarma.
- 21. 3. **První jarní den a Den koní Převalského**
Dnes je to 35 let, co se narodila Cilka – klisna koně Převalského – svého času nejstarší žijící kůň Převalského na světě.
Všichni, kdo slaví první jarní den narozeniny, mají vstup zdarma.
- 23. 3. **Žirafí den** – Žirafa Berta slaví 20. narozeniny, křtiny žirafy.
Všichni vysocí – muži nad 200 cm a ženy nad 180 cm, mají vstup zdarma.
- 24. 3. **Velikonoce v zoo** – jarní program, představení Divadélka při Národním divadle, ukázka řemesel.

ČTVRTEČNÍ CESTOVATELSKÁ SETKÁNÍ

Přednáškový cyklus každý čtvrtek od 18 hodin.

- 6. 3. **Cesty za velrybami**
Roman Vodička (veterinář, Zoo Praha)
- 13. 3. **Duše Jávy** Tomáš Petrů (večery s reportéry Geo)
- 20. 3. **Jižní Ukrajina** Petr Velenský (zoolog, Zoo Praha)
- 27. 3. **Kuba** Pavel Roubal (CK Livingstone)

KOMENTOVANÁ SETKÁNÍ SE ZVÍŘATY

O víkendech, vždy za hezkého počasí, se na 9 místech v areálu zoo můžete dozvědět při komentovaných setkáních zajímavosti ze života našich zvířat.



BOTANICKÁ ZAHRADA PRO VÁS PŘIPRAVILA

BZ je v březnu otevřena denně 9–17 hodin, skleník Fata Morgana zůstává v pondělí uzavřen.
POZOR: Ve dnech konání Výstavy orchidejí, tj. 1.–16. března BZ otevřena 9–18 hodin!

- 1.–16. 3. **Výstava orchidejí** (9–18h)
- 14.–24. 3. **Velikonoce v BZ** výstava
- 20.–24. 3. **Velikonoce v BZ** jarmark
- 28.3.–13. 4. **Čína** Výstava fotografií
- do 27. 3. **Světlem slovem i obrazem** přednášky výstavní sál v 17.30h, vstupné 20,-
- 6. 3. **Příroda a květena pohoří Cordillera Huayhuash**
RNDr. Oldřich Vacek, CSc.
- 13. 3. **Květiny anglických zahrad** Ing. Pavel Matiska
- 20. 3. **Egypt bez turisty** Ing. Eduard Chvosta
- 27. 3. **Madagaskar** – ochrana přírody a sbírka malgašských rostlin v Botanické zahradě hl. m. Prahy
RNDr. Eva Smržová



Vydáno dne 29. 2. 2008 v Praze pod evidenčním číslem MK ČR E 12401. Uzávěrka dalšího čísla je 18. 3. 2008.

Vydavatel: Městská část Praha-Troja, Trojská 230/96,

171 00 Praha 7-Troja, tel./fax: 284 691 121,

e-mail: info@mctroja.cz, www.mctroja.cz.

Redakční rada: Ing. arch. Tomáš Drdácý, Ing. Milena Dubská,

PhDr. Bohumil Kudera, Grafos. Zlom: Fortuna-Type, s. r. o.

Príspevky nemusi vyjadrovat názor redakce.